ΠΑΡΟΙΚΙΑΚΗ

ΠΡΟΟΔΕΥΤΙΚΗ ΕΦΗΜΕΡΙΔΑ ΣΤΗΝ ΥΠΗΡΕΣΙΑ ΤΗΣ ΚΥΠΡΙΑΚΗΣ ΠΑΡΟΙΚΙΑΣ

ΠΕΜΠΤΗ 29 ΑΥΓΟΥΣΤΟΥ 2019 | ΕΤΟΣ 44ο | ΑΡΙΘΜΟΣ ΦΥΛΛΟΥ: 2327 | £1

Εικόνα αποσύνθεσης...

ΑΠΟΓΟΗΤΕΥΤΙΚΗ Η ΕΙΚΟΝΑ ΚΟΜΜΑΤΩΝ ΣΤΟ ΠΑΓΚΟΣΜΙΟ ΣΥΝΕΔΡΙΟ ΤΩΝ ΑΠΟΔΗΜΩΝ (ΣΕΛ 5)

ΣΤΟ «ΜΑΤΙ ΤΟΥ ΚΥΚΛΩΝΑ» Ο ΠΡΟΕΔΡΟΣ ΑΝΑΣΤΑΣΙΑΔΗΣ ΓΙΑ ΤΑ ΠΕΡΙ ΞΕΠΛΥΜΑΤΟΣ (ΣΕΛ 4)

ΚΑΙ ΣΕ ΔΙΚΗ ΣΤΟ ΑΝΩΤΑΤΟ ΤΗΣ ΝΕΑΣ ΥΟΡΚΗΣ ΤΟ ΟΝΟΜΑ ΝΙΚΟΣ ΑΝΑΣΤΑΣΙΑΔΗΣ!

Η Σκωτία καθησυχάζει

Ακόμη και στην περίπτωση ενός «άτακτου» Brexit η Κυβέρνηση της Σκωτίας θα συνεχίσει να παρέχει τις υφιστάμενες οικονομικές διευκολύνσεις προς τους δικαιούχους φοιτητές της ΕΕ...

Σελ 7

Θλίψη για τον Cosi

Θλίψη σκόρπισε στην κυπριακή παροικία η είδηση του θανάτου του 38χρονου ποδοσφαιριστή Cosi Μιχαήλ το Σάββατο. Ο 38χρονος πάλευε τα τελευταία δύο χρόνια με τον καρκίνο του πνεύμονα...

Σελ 7

Ανατροπή στην ανατροπή

Με τρεις δικηγόρους υπεράσπισης εμφανίστηκε την Τρίτη στο Δικαστήριο η 19χρονη Βρετανίδα που αμφισβητεί πλέον ότι υπέβαλε ψευδή καταγγελία για ομαδικό βιασμό...·

Σελ 7

Η CYTA UK στο Hellenic Tv

σελ 2

Κάτι από... Χούντα!

θύελλα αντιδράσεων μετά το κλείσιμο της Βουλής

Ο πρωθυπουργός του Ηνωμένου Βασιλείου Μπόρις Τζόνσον ανακοίνωσε χτες ότι οι εργασίες του βρετανικού κοινοβουλίου θα διακοπούν τη δεύτερη εβδομάδα του Σεπτεμβρίου και μέχρι τις 14 Οκτωβρίου, δηλαδή δύο εβδομάδες πριν από την προβλεπόμενη ημερομηνία της 31ης Οκτωβρίου για την αποχώρηση της χώρας από την Ευρωπαϊκή Ενωση, προκαλώντας την πτώση της λίρας και τις σφοδρές αντιδράσεις της αντιπολίτευσης.

Το αίτημα έγινε δεκτό χτες το απόγευμα από τη βασίλισσα Ελισάβετ. Είχε διατυπωθεί από τρία μέλη της κυβέρνησης που είναι ταυτόχρονα μέλη του ιδιαιτέρου συμβουλίου της βασίλισσας, τα οποία έγιναν δεκτά νωρίτερα από την 93χρονη μονάρχη στην εξοχική βασιλική κατοικία του Μπαλμόραλ στη Σκωτία...

σελ 3

ΠΑΡΟΙΚΙΑ

ΣΗΜΑΝΤΙΚΗ ΕΠΙΧΕΙΡΗΜΑΤΙΚΗ ΣΥΜΦΩΝΙΑ ΓΙΑ ΤΗΝ ΠΑΡΟΙΚΙΑ ΜΕΤΑΞΥ CYTA UK, CYTA ΚΑΙ HELLENIC TV

Παραμένει στην παροικία η CYTA UK

Η κατά καιρούς φημολογούμενη πρόθεση της CYTA για δήθεν πώληση της CYTA UK, ήταν ένα «καυτό» θέμα για την παροικία μας τον τελευταίο χρόνο. Μάλιστα, η οργανωμένη παροικία, είχε εκφράσει έντονα την ανησυχία των Κυπρίων του Ηνωμένου Βασιλείου για το ενδεχόμενο να περάσει η εταιρεία σε «ξένα» χέρια, δεδομένου ότι η CYTA UK παρέχει σημαντικές υπηρεσίες στην παροικία μας. Τελικά, όμως, το θέμα πήρε θετική τροπή για την παροικία, αφού, όπως ανακοινώθηκε επίσημα στη Λευκωσία, η CYTA κατέληξε σε συμφωνία με το Hellenic TV.

Σε σχετική ανακοίνωση που εκδόθηκε στη Λευκωσία, αναφέρεται ότι «Με δεδομένες τις σύγχρονες τηλεπικοινωνιακές προκλήσεις, η Cyta αποφάσισε όπως η θυγατρική της στο Ηνωμένο Βασίλειο, Cyta UK, επικεντρωθεί στον πρωταρχικό της ρόλο του ιδιοκτήτη του Διεθνούς Τηλεπικοινωνιακού Κόμβου του Οργανισμού στο Λονδίνο.

Στο πλαίσιο αυτό υπεγράφη επιχειρηματική συμφωνία μεταξύ Cyta UK, Cyta και Hellenic TV στα Κεντρικά Γραφεία της Cyta στη Λευκωσία, την Τετάρτη 28 Αυγούστου 2019. Με τη συμφωνία αυτή, η πελατειακή βάση λιανικής της Cyta UK μεταφέρεται στη Hellenic TV, η οποία αναλαμβάνει και την πλήρη διαχείριση και υποστήριξή της. Παράλληλα, η συμφωνία προβλέπει και αναβάθμιση της δυνατότητας εξυπηρέτησης των πελατών που διαμένουν μόνιμα στο Ηνωμένο Βασίλειο και χρησιμοποιούν υπηρεσίες της Cyta στην Κύπρο.

Η συμφωνία ήταν αποτέλεσμα μιας διαφανούς διαδικασίας επιλογής, αυστηρών προδιαγραφών, ανάμεσα σε πολύ αξιόλογες εταιρείες που υπέβαλαν προσφορές. Όπως επεσήμανε η Πρόεδρος της Cyta, η συμφωνία με τη Hellenic TV ικανοποιεί ιδιαίτερα τον Οργανισμό, καθώς, αφενός η Cyta UK προσηλώνεται στον βασικό της επιχειρηματικό ρόλο και αφετέρου η πελατειακή βάση λιανικής θα εξακολουθήσει να εξυπηρετείται από μια εταιρεία κυπριακής ιδιοκτησίας, με 30χρονη εμπειρία στον τομέα της ενημέρωσης και της επικοινωνίας στο Ηνωμένο Βασίλειο.

Τη συμφωνία υπέγραψαν εκπρόσωποι της ηγεσίας της Cyta και της Cyta UK με τον Διευθύνοντα Σύμβουλο της Hellenic TV, Δρα Χριστάκη Φελλά, ο οποίος διαβεβαίωσε ότι το επίπεδο των υπηρεσιών των πελατών θα συνεχίσει να είναι στα ίδια ψηλά επίπεδα, δηλώνοντας παράλληλα τη δέσμευση της εταιρείας του για μια άοκνη επιδίωξη συνεχούς αναβάθμισης».

Στο σχετικό Δελτίο Τύπου, αναφέρεται μάλιστα και το «βιογραφικό» του Hellenic Tv: «Η εταιρεία Hellenic Television Limited είναι μια εταιρεία Κυπριακής ιδιοκτησίας, εγγεγραμμένη στο Ηνωμένο Βασίλειο. Ιδρύθηκε το 1990, σε μια εποχή που δεν υπήρχε ούτε το Internet, ούτε η δορυφορική τηλεόραση για να προσφέρει, σε συνεργασία με το PIK, τηλεόραση στην Ελληνική γλώσσα στους απόδημους Κύπριους και Έλληνες της διασποράς, που ζούσαν μόνιμα στο Λονδίνο.

Η εταιρεία Hellenic Television Limited είναι η πρώτη εταιρεία στη Βρετανία που πήρε άδεια τηλεοπτικού σταθμού το 1990, σε ξένη (μη αγγλική) γλώσσα, από το Independent Television Commission (ITC), τον τότε οργανισμό, ο οποίος ήταν εξουσιοδοτημένος να παραχωρεί άδεια για νέες τηλεοπτικές υπηρεσίες. Η αδειοδότηση του Hellenic Television Ltd ήταν αποτέλεσμα μιας επταετούς καμπάνιας για να πεισθούν οι Βρετανικές αρχές να επιτρέψουν αδειοδότηση σε μη αγγλικά μέσα ραδιοφώνου και τηλεόρασης. Από το 1996 μέχρι σήμερα ο οργανισμός OFCOM έχει πάρει την θέση της ITC.

Η εταιρεία Hellenic Television Limited ανήκει στον Κύπριο Επιστήμονα και Διαστημικό Μηχανικό Δρα Χριστάκη Φέλλα, ο οποίος εκτός από τη συμμετοχή του στην κατασκευή και εκτόξευση 23 τηλεπικοινωνιακών δορυφόρων, εργάστηκε για οκτώ χρόνια στην British Telecom. Η Hellenic Television Limited συνεργάζεται με τη CYTA UK από το 2008 ως προμηθευτής TV Service, της τηλεοπτικής υπηρεσίας, η οποία περιλαμβάνει το Hellenic TV, το τοπικό ελληνικό κοινοτικό κανάλι της Παροικίας, το οποίο καλύπτει σχεδόν όλες τις τοπικές δραστηριότητες και εκδηλώσεις της Κυπριακής και Ελληνικής κοινότητας της Βρετανίας», καταλήγει το σχετικό Δελτίο Τύπου.

BREXIT

ΚΑΤΙ ΑΠΟ... ΧΟΥΝΤΑ ΘΥΜΙΖΕΙ Η ΑΝΑΣΤΟΛΗ ΛΕΙΤΟΥΡΓΙΑΣ ΤΟΥ ΚΟΙΝΟΒΟΥΛΙΟΥ

Σφοδρές αντιπαραθέσεις και βολές για αντιδημοκρατικές μεθόδους, συνταγματικό σκάνδαλο, ακόμη και για απόπειρα... πραξικοπήματος!

Ο πρωθυπουργός του Ηνωμένου Βασιλείου Μπόρις Τζόνσον ανακοίνωσε χτες ότι οι εργασίες του βρετανικού κοινοβουλίου θα διακοπούν τη δεύτερη εβδομάδα του Σεπτεμβρίου και μέχρι τις 14 Οκτωβρίου, δηλαδή δύο εβδομάδες πριν από την προβλεπόμενη ημερομηνία της 31ης Οκτωβρίου για την αποχώρηση της χώρας από την Ευρωπαϊκή Ενωση, προκαλώντας την πτώση της λίρας και τις σφοδρές αντιδράσεις της αντιπολίτευσης.

Το αίτημα έγινε δεκτό χτες το απόγευμα από τη βασίλισσα Ελισάβετ. Είχε διατυπωθεί από τρία μέλη της κυβέρνησης που είναι ταυτόχρονα μέλη του ιδιαιτέρου συμβουλίου της βασίλισσας, τα οποία έγιναν δεκτά νωρίτερα από την 93χρονη μονάρχη στην εξοχική βασιλική κατοικία του Μπαλμόραλ στη Σκωτία.

Σημειώνεται ότι την 14η Οκτωβρίου θα γίνει η Ομιλία της Βασίλισσας, η οποία κατά παράδοσιν παρουσιάζει τις προγραμματικές δηλώσεις της κυβέρνησης.

Ο Τζόνσον δήλωσε ότι «οι βουλευτές θα έχουν τη ευκαιρία να συζητήσουν το πρόγραμμα της κυβέρνησης και την προσέγγισή της για το Brexit πριν από την ευρωπαϊκή σύνοδο κορυφής (17 και 18 Οκτωβρίου) και στην συνέχεια θα έχουν την δυνατότητα να ψηφίσουν στις 21 και 22 Οκτωβρίου, όταν θα είναι γνωστό το αποτέλεσμα».

«Εάν επιτύχω συμφωνία με την ΕΕ, το κοινοβούλιο θα μπορεί να εγκρίνει τον νόμο για την επικύρωση της συμφωνίας πριν από την 31η Οκτωβρίου», πρόσθεσε.

«Οι εβδομάδες που προηγούνται του Ευρωπαϊκού Συμβουλίου είναι ζωτικής σημασίας για τις διαπραγματεύσεις μου με την ΕΕ», τόνισε προσθέτοντας: «Επιδεικνύοντας ενότητα και αποφασιστικότητα, έχουμε μία ευκαιρία να αποσπάσουμε μία νέα συμφωνία η οποία να μπορεί να εγκριθεί από το κοινοβούλιο».

Σημειώνεται ότι η στερλίνα κατέγραφε σημαντική πτώση έναντι του ευρώ και του δολαρίου έπειτα από τις ανακοινώσεις, που ενισχύουν την υπόθεση ενός σκληρού Brexit.

Το βρετανικό κοινοβούλιο θα συνέλθει την προσεχή Τρίτη. Οι βουλευτές δεν θα συνεδριάσουν παρά για λίγες ημέρες πριν από την διακοπή των εργασιών μέχρι τις 14 Οκτωβρίου. Κατά παράδοσιν, το βρετανικό κοινοβούλιο διακόπτει τις εργασίες επί εβδομάδες κατά την διάρκεια του Σεπτεμβρίου εξαιτίας της διεξαγωγής των ετήσιων συνεδρίων των πολιτικών κομμάτων, όμως αυτήν την φορά η αναστολή των εργασιών παρατείνεται για δώδεκα ημέρες μετά την λήξη των εργασιών του τελευταίου κομματικού συνεδρίου, του συνεδρίου του Συντηρητικού Κόμματος.

Αυτό το σφικτό χρονοδιάγραμμα καθιστά αδύνατο για τους βουλευτές που είναι αντίθετοι με ένα Brexit χωρίς συμφωνία να περάσουν την αναγκαία νομοθεσία για την αποτροπή αυτού του σεναρίου την 31η Οκτωβρίου.

Η βρετανική αντιπολίτευση καταγγέλλει «αντιδημοκρατική ενέργεια» εκ μέρους του Μπόρις Τζόνσον, ο οποίος δήλωσε σαρκαστικά στο τη-

λεοπτικό δίκτυο Sky ότι «οι βουλευτές θα έχουν όλο τον χρόνο να συζητήσουν το Brexit πριν και μετά το Ευρωπαϊκό Συμβούλιο».

«Συνταγματικό σκάνδαλο»

«Η ενέργεια αυτή αποτελεί συνταγματικό σκάνδαλο», δήλωσε ο πρόεδρος της Βουλής των Κοινοτήτων Τζον Μπέρκοου.

«Οποιον μανδύα και να ενδυθεί, είναι εκτυφλωτικά προφανές ότι στόχος της αναστολής τώρα είναι να εμποδισθεί το κοινοβούλιο να συζητήσει το Brexit και να εκπληρώσει το χρέος του».

«Σκάνδαλο και απειλή προς την δημοκρατία», κατήγειλε ο επικεφαλής του Εργαιτκού Κόμματος Τζέρεμι Κόρμπιν.

«Είμαι σοκαρισμένος από την ανευθυνότητα της κυβέρνησης Τζόνσον, που μιλά για κυριαρχία και ταυτόχρονα επιδιώκει να αναστείλει την λειτουργία του κοινοβουλίου για να αποφύγει τον έλεγχο των σχεδίων για ένα ανεύθυνο Brexit χωρίς συμφωνία», καταγγέλλει σε ανακοίνωσή του ο αρχηγός της αξιωματικής αντιπολίτευσης.

«Λοιπόν φαίνεται ότι ο Μπόρις Τζόνσον πρόκειται να κλείσει το κοινοβούλιο για να περάσει ένα Brexit χωρίς συμφωνία. Εάν οι βουλευτές δεν συνασπισθούν για να τον σταματήσουν, η σημερινή ημέρα θα μείνει στην Ιστορία ως μία σκοτεινή ημέρα για την δημοκρατία του Ηνωμένου Βασιλείου», δήλωσε η Νίκολα Στέρτζον, πρωθυπουργός της Σκοτίας.

Ο Τομ Μπρέικ, εκπρόσωπος για το Brexit του Φιλελεύθερου Δημοκρατικού Κόμματος: «… ο Μπόρις Τζόνσον έριξε το γάντι στην κοινοβουλευτική δημοκρατία. Η μητέρα όλων των Κοινοβουλίων δεν θα του επιτρέψει να το αποκλείσει από την μεγαλύτερη απόφαση που έχει μπροστά της η χώρα. Η κήρυξη πολέμου εκ μέρους του θα αντιμετωπισθεί με σιδηρά πυγμή», δήλωσε ο Τομ Μπρέικ, εκπρόσωπος για το Brexit του Φιλελεύθερου Δημοκρατικού Κόμματος.

«Δεν έχουμε μία «νέα κυβέρνηση». Η ενέργεια αυτή αποτελεί μία κατάφωρη επίθεση στην δημοκρατία μας. Δεν μπορούμε να επιτρέψουμε να συμβεί αυτό», είπε ο Τομ Γουότσον, αντιπρόεδρος του Εργατικού Κόμματος.

«Είναι σκανδαλώδες ότι το κοινοβούλιο θα κλείσει σε μία στιγμή κρίσης καθώς έχουμε μπροστά μας την έξοδο χωρίς συμφωνία από την Ευρωπαϊκή Ενωση, για την οποία δεν υπάρχει εντολή. Η δημοκρατία μας κινδυνεύει από έναν αδίστακτο πρωθυπουργό, ο οποίος εξελέγη από λιγότερα από εκατό χιλιάδες κομματικά μέλη», δήλωσε η βουλευτή Αννα Σούμπρι επικεφαλής του Change UK.

«Θα αποτελέσει συνταγματικό σκάνδαλο αν το κοινοβούλιο εμποδισθεί να ελέγξει την κυβέρνηση σε μία στιγμή εθνικής κρίσης. Βαθιά αντιδημοκρατικό», δήλωσε ο πρώην υπουργός Οικονομικών Φίλιπ Χάμοντ.

Έκτακτη συνάντηση με τη βασίλισσα Ελισάβετ ζητά ο Κόρμπιν

Έκτακτη συνάντηση με τη βασίλισσα Ελισάβετ φέρεται να ζητά με επιστολή του προς την 93χρονη μονάρχη ο ηγέτης της βρετανικής αξιωματικής αντιπολίτευσης Τζέρεμι Κόρμπιν.

Στην επιστολή ο αρχηγός του Εργατικού Κόμματος διατυπώνει ανησυχίες για την κίνηση του Μπόρις Τζόνσον και σε δηλώσεις του ο Τζέρεμι Κόρμπιν κατηγόρησε τον πρωθυπουργό για «διάρρηξη της δημοκρατίας» με σκοπό να εξαναγκάσει τη χώρα σε ένα Brexit χωρίς συμφωνία, τονίζοντας ότι η αναστολή λειτουργίας του κοινοβουλίου δεν είναι αποδεκτή.

Προειδοποίησε ότι με την επιστροφή των βουλευτών από τις θερινές διακοπές την προσεχή Τρίτη θα γίνει προσπάθεια να εγκριθεί νομοσχέδιο που θα αποτρέπει τα σχέδια του πρωθυπουργού, όπως συμφώνησαν προχθες τα κόμματα της αντιπολίτευσης.

Σε δεύτερη φάση, συνέχισε ο κ. Κόρμπιν, κάποια στιγμή θα κατατεθεί πρόταση δυσπιστίας σε βάρος της κυβέρνησης.

Στην αρχική του αντίδραση, ο Τζέρεμι Κόρμπιν είχε προκαλέσει τον πρωθυπουργό Τζόνσον να προκηρύξει εκλογές ή δεύτερο δημοψήφισμα για το Brexit.

Σε συμφωνία είχαν καταλήξει οι ηγέτες της αντιπολίτευσης

Σε συμφωνία για την τακτική που θα ακολουθήσουν για την αποτροπή του no deal στο Brexit είχε κατέληξε η συνάντηση των ηγετών των κοινοβουλευτικών κομμάτων της αντιπολίτευσης την περασμένη Τρίτη.

Οι ηγέτες του Εργατικού Κόμματος, των Φιλελεύθερων Δημοκρατών, του SNP, του Change UK, του Plaid Cymru και των Πράσινων αποφάσισαν να ενώσουν δυνάμεις με φιλοευρωπαίους Συντηρητικούς βουλευτές ώστε να επιχειρήσουν να περάσουν νόμο που θα υποχρεώνει τον πρωθυπουργό Μπόρις Τζόνσον να ζητήσει από τους Ευρωπαίους νέα αναβολή του Brexit.

Ο Τζέρεμι Κόρμπιν των Εργατικών, που είχε λάβει την πρωτοβουλία για τη συνάντηση, είχε παρουσιάσει ως προτίμησή του την υποβολή πρότασης δυσπιστίας κατά της κυβέρνησης Τζόνσον, με σκοπό να τεθεί ο ίδιος επικεφαλής υπηρεσιακής κυβέρνησης που θα ζητούσε αναβολή του Brexit και θα προκήρυττε εκλογές.

Ωστόσο, δεν κατάφερε να πείσει όλους τους ηγέτες της αντιπολίτευσης να υποστηρίξουν το σχέδιό του. Αποφασίστηκε λοιπόν ότι η πρόταση δυσπιστίας θα αποτελέσει επιλογή εφόσον δεν καρποφορήσει η προσπάθεια για το νομοθέτημα.

Η έμφαση αναμένεται να δοθεί στη συγκρότηση συμπαγούς νομοσχεδίου, στην πίεση προς την κυβέρνηση για δημοσιοποίηση εγγράφων για τις συνέπειες του άτακτου Brexit και για αποτροπή μιας πιθανής αναστολής της λειτουργίας του κοινοβουλίου. Κοινή ήταν επίσης η πεποίθηση, σύμφωνα με πολιτικούς συντάκτες, ότι θα πρέπει να ακυρωθεί το φθινοπωρινό διάλειμμα των τριών εβδομάδων της Βουλής για την περίοδο των ετήσιων κομματικών συνεδρίων.

Σε κοινή δήλωσή τους μετά από τη συνάντηση, τα έξι κόμματα αναφέρουν ότι συζητήθηκε η νομική γνωμοδότηση που έλαβε ο κ. Κόρμπιν σύμφωνα με την οποία μια ενδεχόμενη προσπάθεια του πρωθυπουργού να αναστείλει τη λειτουργία του κοινοβουλίου για να μην παρεμποδιστεί το no deal θα συνιστούσε τη «σοβαρότερη κατάχρηση εξουσίας και επίθεση επί της συνταγματικής αρχής του Ηνωμένου Βασιλείου στη ζώσα μνήμη».

Αυτό που απομένει τώρα, είναι η αντίδραση των ηγετών μετά τη χιονοστιβάδα εξελίξεων που προκάλεσε η αναστολή λειτουργίας του κοινοβουλίου με πρωτοβουλία του Τζόνσον.

ΠΑΡΟΙΚΙΑΚΗ

Η ΚΑΘΙΕΡΩΜΕΝΗ ΣΤΗΛΗ «ΑΝΑΣΚΟΠΗΣΗ ΤΟΥ ΒΡΕΤΑΝΙΚΟΥ ΤΥΠΟΥ» ΜΕ ΤΟ ΔΗΜΟΣΙΟΓΡΑΦΟ-ΣΥΝΕΡΓΑΤΗ ΜΑΣ ΒΥΡΩΝΑ ΚΑΡΥΔΗ, ΘΑ ΕΠΑΝΕΛΘΕΙ ΣΤΙΣ ΑΡΧΕΣ ΣΕΠΤΕΜΒΡΙΟΥ

YVA SOLICITORS
We Specialise in:-
• Residential and Commercial Conveyancing
• Litigation • Landlord & Tenant services
• Lease Extensions & Collective Enfranchisement
• Family Law • Employment • Debt Recovery
• Wills, Trusts & Probate
Contact us on:- 020 8445 9898
info@yvasolicitors.com www.yvasolicitors.com
Head Office:-
811 High Road, North Finchley, London N12 8JT
Central London Office:-
6 Bloomsbury Square, London WC1A 2LP

Premier Finance & Mortgages Ltd
SPECIALISTS IN MORTGAGES & COMMERCIAL LOANS
• Standard mortgages and remortgages
• Buy-to-let (HMOs and limited companies)
• Bridges and 2nd charges
• International loans
For a speedy and confidential service, call:
Andreas Liondaris 07968 014 678
Panicos Liondaris 07739 552 167
FCA No. 300475
70 South Lodge Drive, Oakwood, London N14 4XR
T 020 8351 0398 F 020 8351 0866
E info@pfaml.com or pani@pfaml.com

ΠΟΛΙΤΙΚΗ

ΜΕΤΑ ΤΙΣ ΑΠΟΚΑΛΥΨΕΙΣ ΤΟΥ OCCRP ΤΩΡΑ ΚΑΙ ΣΕ ΔΙΚΗ ΣΤΟ ΑΝΩΤΑΤΟ ΤΗΣ ΝΕΑΣ ΥΟΡΚΗΣ ΤΟ ΟΝΟΜΑ ΝΙΚΟΣ ΑΝΑΣΤΑΣΙΑΔΗΣ!

Στο «μάτι του κυκλώνα» ο Πρόεδρος Αναστασιάδης

ΛΕΥΚΩΣΙΑ – Ανταπόκριση
ΠΕΤΡΟΣ Χ. ΠΑΣΙΑΣ

Πρόκληση προς τους πολίτες συνιστά η στάση του Προέδρου Αναστασιάδη ο οποίος επίμονα αρνείται να δώσει σαφείς και ξεκάθαρες απαντήσεις στα ερωτήματα που θέτει το Διεθνές Παρατηρητήριο για το Οργανωμένο Έγκλημα και τη Διαφθορά (OCCRP) και αφορούν ισχυριζόμενη εμπλοκή του πρώην δικηγορικού γραφείου του Προέδρου σε ύποπτη διακίνηση χρημάτων από Ρώσους ολιγάρχες.

Μετά τον πολυήμερο βομβαρδισμό που δέχεται κυρίως από το ΑΚΕΛ, με τα πλείστα από τα υπόλοιπα κόμματα να τηρούν μια παράξενη στάση, ο Ν. Αναστασιάδης, αποφάσισε χθες Τετάρτη να «μιλήσει», πλην όμως με τη γραπτή δήλωση του δεν απαντά επί της ουσίας στις αποκαλύψεις.

Δεν ήταν η πρώτη διασύνδεση του Προέδρου της Δημοκρατίας με Ρώσους ολιγάρχες, τα όσα αποκαλύφθηκαν από το πρόσφατο δημοσίευμα του Διεθνούς Παρατηρητηρίου για το Οργανωμένο Έγκλημα και τη Διαφθορά (OCCRP).

Σειρά δημοσιευμάτων ενέπλεκε το δικηγορικό γραφείο που φέρει το όνομα του Προέδρου της Δημοκρατίας σε δίκη μεταξύ Ρώσων ολιγαρχών που διεξαγόταν τα τελευταία πέντε χρόνια στο Ανώτατο Δικαστήριο της Νέας Υόρκης και ολοκληρώθηκε τον περασμένο Ιούλιο.

Στη συγκεκριμένη υπόθεση, το Ανώτατο Δικαστήριο της Νέας Υόρκης αποφάσισε να απορρίψει τις αξιώσεις του Leonid Lebedev και τον διέταξε να καταβάλει τα δικαστικά έξοδα στους διαδίκους του. Κατά την εκδίκαση της υπόθεσης είχε προηγηθεί η άμεση εμπλοκή του δικηγορικού γραφείου "Νίκος Χρ. Αναστασιάδης". Επίσης, ο διευθύνων σύμβουλος του δικηγορικού γραφείου, Θεοφάνης Φιλίππου, είχε κληθεί ως μάρτυρας στη συγκεκριμένη υπόθεση.

Όπως αναφέρει δημοσίευμα του δημοσιογράφου John Helmer που παρακολουθούσε την υπόθεση, κληθείς να σχολιάσει ο κ. Φιλίππου δεν ανταποκρίθηκε, τηρώντας την ίδια στάση που τηρήθηκε και στην περίπτωση του ρεπορτάζ του Παρατηρητηρίου OCCRP, όπως προέκυψε τις τελευταίες μέρες.

Η συγκεκριμένη υπόθεση σχετιζόταν με αγωγή του Leonid Lebedev για 2,7 δισεκατομμύρια δολάρια κατά των Victor Vekselberg και Len Blavatnik, που αντιστοιχεί στο 15% της πώλησης του πετρελαϊκού κολοσσού TNK-BP στην εταιρεία Rosneft το 2013, βάσει προφορικής τους συμφωνίας στο Central Park της Νέας Υόρκης, όπως υποστήριξε ο L. Lebedev. Στο δημοσίευμα του John Helmer αναφέρεται ότι ο Leonid Lebedev, ***«βρήκε καταφύγιο στην Κύπρο με τη συμβολή του Προέδρου και του δικηγορικού του γραφείου»***.

Ο Leonid Lebedev δεν εμφανίζεται για πρώτη φορά να συνδέεται με τον Πρόεδρο Αναστασιάδη. Με την άνοδό του στην προεδρία είχε ξεσπάσει σάλος για τη μεταφορά του στο Παρίσι τον Μάιο του 2013 για συνάντηση με τον τότε Γάλλο Πρόεδρο, Φρανσουά Ολάντ, με το τζετ του «προσωπικού του φίλου και πελάτη του δικηγορικού του γρα-

φείου τα τελευταία 20 χρόνια». Τότε ο Πρόεδρος μιλώντας στο «Σίγμα» είχε δηλώσει ότι «δεν εξαγοράζεται για μια μετάβαση στο εξωτερικό αξίας έξι χιλιάδων ευρώ».

«Η Κύπρος δυσφημίζεται για ενέργειες του Προέδρου»

Σε δηλώσεις του την Τρίτη ο Γενικός Γραμματέας της Κ.Ε. του ΑΚΕΛ, Άντρος Κυπριανού, ανέφερε ότι η Κύπρος δυσφημίζεται διεθνώς για ενέργειες του Προέδρου της Δημοκρατίας και του δικηγορικού γραφείου που φέρει το όνομά του. «Είναι με την αδυναμία του Προέδρου της Δημοκρατίας να απαντήσει σε αυτές τις συγκεκριμένες καταγγελίες, που διασύρεται η Κύπρος», πρόσθεσε ο Α. Κυπριανού.

Σε ό,τι αφορά το θέμα με το Παρατηρητήριο για τη Διαφθορά, πρέπει να πω ότι είναι πολύ παράξενη η λογική τους. Ο Πρόεδρος κατηγορείται για πολύ συγκεκριμένα πράγματα από αυτό το Παρατηρητήριο. Και το ΑΚΕΛ απαιτεί από τον Πρόεδρο να δώσει απαντήσεις σε αυτά τα πολύ συγκεκριμένα πράγματα. Απαντούν για οτιδήποτε άλλο εκτός από εκείνα για τα οποία κατηγορούνται. Ο στόχος βέβαια είναι προφανής. Να μετατεθεί η ουσία της συζήτησης οπουδήποτε αλλού, εκτός από την ουσία των κατηγοριών σε βάρος του ΠτΔ.

Θα επαναλάβω, λοιπόν, για πολλοστή φορά. Η Κύπρος διασύρεται. Η Κύπρος δυσφημίζεται διεθνώς –όχι για ενέργειες κάποιου τυχαίου ανθρώπου- αλλά για ενέργειες του Προέδρου της Δημοκρατίας και του δικηγορικού γραφείου που φέρει το όνομά του. Είναι υποχρεωμένος ο Πρόεδρος να απαντήσει σε αυτές τις κατηγορίες. Τον καλούμε για ακόμα μια φορά –αντί να υπεκφεύγει, αντί να αναφέρεται σε οτιδήποτε άλλο εκτός από την ουσία των καταγγελιών- να απαντήσει σε αυτές. Και να απαντήσει πειστικά γιατί αυτά τα οποία λέγονται –κατά την άποψη του- δεν ανταποκρίνονται στην πραγματικότητα.

Θέλω να πω και το εξής. Επιχειρείται να περάσει ένα μήνυμα ότι τάχα με αυτή την επιμονή του ΑΚΕΛ διασύρεται η Κύπρος διεθνώς. Θα τους πω ότι δεν είναι με την επιμονή του ΑΚΕΛ που διασύρεται η Κύπρος διεθνώς. Είναι με την αδυναμία του Προέδρου της Δημοκρατίας να απαντήσει σε αυτές τις συγκεκριμένες καταγγελίες, που διασύρεται η Κύπρος.

Σε ό,τι αφορά, στην τοποθέτηση μας για την ανάγκη απομάκρυνση του κ. Αναστασιάδη από την εξουσία, θα πω απλώς ότι δεν είναι απαίτηση του ΑΚΕΛ. Είναι απαίτηση του κυπριακού λαού.

Κι αν μου πουν ότι μόλις πριν από ενάμιση χρόνο έχει επανεκλεγεί, θα τους υπενθυμίσω απλώς τι έχει συμβεί σε αυτό τον τελευταίο ενάμιση χρόνο με δύο μόνο παραδείγματα. Δεν πρόκειται να πω πολλά πράγματα. Θα τους πω απλώς ότι δύο υπουργοί υποχρεώθηκαν σε παραίτηση. Τίποτε περισσότερο δεν χρειάζεται να πω.

Έρευνα από την ΜΟΚΑΣ

Από τις 19 Αυγούστου η Μονάδα Αδικημάτων Συγκάλυψης (ΜΟΚΑΣ) είχε ζητήσει κάποια στοιχεία από το δικηγορικό γραφείο Νίκος Χρ. Αναστασιάδη και Συνέταιροι ΔΕΠΕ, σχετικά με τα όσα αναφέρει το δημοσίευμα της μη κυβερνητικής οργάνωσης OCCRP.

Αυτό ανέφερε η επικεφαλής της Μονάδας, Εύα Παπακυριακού, κληθείσα από το ΚΥΠΕ να σχολιάσει ανακοίνωση του δικηγορικού γραφείου μέσω της οποίας ζητά τη διενέργεια έρευνας από την ΜΟΚΑΣ σχετικά με τα όσα αναφέρει το δημοσίευμα της OCCRP.

Το θέμα θα απσχολήσει σύντομα και τη Βουλή των Αντιπροσώπων.

ΟΠΩΣ ΔΙΑΦΑΝΗΚΕ ΣΤΟ ΠΑΓΚΟΣΜΙΟ ΣΥΝΕΔΡΙΟ ΤΩΝ ΑΠΟΔΗΜΩΝ

Εικόνα αποσύνθεσης στο εσωτερικό μέτωπο!

ΛΕΥΚΩΣΙΑ – Ανταπόκριση
ΠΕΤΡΟΣ Χ. ΠΑΣΙΑΣ

Ως «Πύργος της Βαβέλ» μοιάζει το εσωτερικό μέτωπο, κρίνοντας από τις τοποθετήσεις της κυβέρνησης και των πολιτικών κομμάτων στο 20ο Παγκόσμιο Συνέδριο Κυπρίων της Διασποράς της Παγκόσμιας Ομοσπονδίας Αποδήμων Κυπρίων (ΠΟΜΑΚ), της Παγκόσμιας Συντονιστικής Επιτροπής Κυπριακού Αγώνα (ΠΣΕΚΑ) και της Νεολαίας Παγκόσμιας Ομοσπονδίας Αποδήμων Κυπρίων (ΝΕΠΟΜΑΚ), τις εργασίες του οποίου άνοιξε την Τρίτη το βράδυ ο Πρόεδρος της Δημοκρατίας κ. Νίκος Αναστασιάδης, στο Συνεδριακό Κέντρο «Φιλοξενία», στη Λευκωσία.

Κατά την εναρκτήρια τελετή, ο Προεδρικός Επίτροπος κ. Φώτης Φωτίου καλωσόρισε τους συνέδρους, ενώ χαιρετισμό απηύθυναν ο Πρόεδρος της Βουλής των Αντιπροσώπων κ. Δημήτρης Συλλούρης, ο Αρχιεπίσκοπος Κύπρου κ.κ. Χρυσόστομος Β' και ο Υφυπουργός Εξωτερικών της Ελλάδας, αρμόδιος για θέματα απόδημου Ελληνισμού κ. Αντώνης Διαματάρης. Επιπρόσθετα, την τελετή έναρξης προσφώνησαν ο Πρόεδρος της ΠΟΜΑΚ κ. Ανδρέας Παπαευριπίδης, ο Πρόεδρος της ΠΣΕΚΑ κ. Φίλιπ Κρίστοφερ και ο Πρόεδρος της ΝΕΠΟΜΑΚ κ. Χρίστος Τούτον. Κατά τη διάρκεια της τελετής παρουσιάστηκε καλλιτεχνικό πρόγραμμα με τίτλο «ΝΟΣΤΟΣ», καθώς και αφιέρωμα στον Κύπριο της ομογένειας, Νίκο Μουγιάρη. Στη συνέχεια, ο Προεδρικός Επίτροπος παρέθεσε δεξίωση.

Καλωσορίζοντας τους συνέδρους, ο Προεδρικός Επίτροπος είπε: «Είστε ένα ζωντανό κύτταρο του Ελληνισμού στο εξωτερικό. Για εσάς η πατρίδα είναι πάνω από όλους και όλα γιατί κόμμα σας είναι η Κύπρος και αυτό σας τιμά ιδιαίτερα Για τις πολύχρονες και άοκνες προσπάθειες που καταβάλλετε καθημερινά προς ευόδωση του αγώνα του Κυπριακού Ελληνισμού, για δίκαιη επίλυση του εθνικού μας προβλήματος, αλλά και για τη συμβολή και συνεισφορά σας σε άλλους σημαντικούς τομείς όπως η οικονομία, ο πολιτισμός, η κοινωνική αλληλεγγύη και η φιλανθρωπική δράση, σας οφείλουμε βαθιά ευγνωμοσύνη».

Αλγεινή εντύπωση προκάλεσε το γεγονός ότι ο Πρόεδρος Αναστασιάδης εκμεταλλεύθηκε το Συνέδριο για ομιλία προς εσωτερική κατανάλωση. Απάντησε στις επικρίσεις που δέχεται στις θέσεις του για την πολιτική ισότητα και σε άλλες πτυχές του Κυπριακού, κυρίως για τους χειρισμούς του.

Αναφέρθηκε στις κριτικές πως η Ελληνοκυπριακή πλευρά δεν πράττει όσα έπρεπε να πράξει και διερωτήθηκε εάν αναλογίζονται «όσοι εκφράζουν προβληματισμό, αν τα τελευταία 45 χρόνια αμέλησαν οι προκάτοχοί μου ή αν η ελληνοκυπριακή πλευρά είναι εκείνη που φέρει την ευθύνη για τη μη λύση του κυπριακού προβλήματος».

«Δεν είναι η εγγυήτρια Ελλάς ή η Αγγλία που δημιουργεί τα προβλήματα, αλλά η εγγυήτρια Τουρκία», είπε, και αναφέρθηκε στην πολιτική ισότητα. «Διότι όταν μιλούν κάποιοι για πολιτική ισότητα και παραδέχονται ότι δεν σημαίνει αριθμητική ισότητα, την ίδια ώρα θέλουν να έχουν μια θετική ψήφο για κάθε απόφαση της κεντρικής κυβέρνησης αλλά και των θεσμών του κεντρικού κράτους. Και διερωτάται κανείς, αυτό είναι αριθμητική ή όχι εξίσωση; Είναι ή όχι η μειοψηφία που θα κυβερνά την πλειοψηφία, αφού χωρίς τη δική της θετική ψήφο δεν θα μπορεί να ληφθεί οποιαδήποτε απόφαση;» διερωτήθηκε.

Για το αποτέλεσμα της συνάντησης της 9ης Αυγούστου σχολίασε πως δεν θα πει «ότι υπήρξε σύμπτωση θέσεων όσον αφορά τα βασικά

συστατικά της λύσης του Κυπριακού -υπήρξε τουλάχιστον μια διάθεση να ενθαρρύνουμε τον ΓΓ, να ενθαρρύνουμε τον διεθνή παράγοντα, έτσι ώστε να επαναληφθεί ο διάλογος με την ελπίδα ότι επιτέλους θα επικρατήσει η λογική σε όσους έκνομα προκαλούν αυτή την περίοδο».

Διαβεβαίωσε ακόμη πως ως πολιτικός που βρίσκεται στην πορεία εξόδου προσπαθεί να αφήσει πίσω του μια χώρα ασφαλή που θα εγγυάται την ειρηνική συνύπαρξη. «Αλλά», συνέχισε, «την ίδια ώρα δεν πρόκειται να δεχθώ να προχωρήσω σε μια λύση που το μόνο που θα εγγυάται είναι την ανασφάλεια του Κυπριακού Ελληνισμού. Γι' αυτό και χρειάζεται ενότητα, γι' αυτό χρειάζεται επιτέλους να αφήσουμε τα διάφορα αφηγήματα που μπορεί να μας εξυπηρετούν πολιτικά, αλλά δεν μας ωφελούν εθνικά». «Θα πρέπει επιτέλους να γίνει συνείδηση πως δεν είναι οι Ε/κ που δεν θέλουν και δεν επιδιώκουν τη λύση είπε.

Στη δική του προσφώνηση, ο Πρόεδρος της ΠΣΕΚΑ κ. Φίλιπ Κρίστοφερ υπογράμμισε τη σημασία του Συνεταιρισμού στην Ανατολική Μεσόγειο (Eastern Mediterranean Partnership), εξηγώντας ότι αυτός είναι προς το συμφέρον των ΗΠΑ, του Ισραήλ, της Κύπρου και της Ελλάδας. Η γεωπολιτική κατάσταση και το κλίμα έχουν αλλάξει, είπε, σημειώνοντας ότι «μέχρι σήμερα υπήρχαν δυο σχολές σκέψης από τον Λευκό Οίκο και το State Department που έλεγαν: κρατείστε την Τουρκία κοντά γιατί είναι ένας πραγματικός και αξιόπιστος σύμμαχος και ας κρατήσουμε την Τουρκία πιο κοντά και να της δώσουμε περισσότερα.

Για πρώτη φορά χάριν στις δικές μας προσπάθειες και σε ένα βαθμό λόγω του κ. Ερντογάν έχουμε ένα νέο κλίμα και έχουμε μια νέα ευκαιρία που ονομάζεται Συνεταιρισμός στην Ανατολική Μεσόγειο».

Τέλος, ο Πρόεδρος της ΝΕΠΟΜΑΚ κ. Χρίστος Τούτον, προσφωνώντας την τελετή, καλωσόρισε τις προσπάθειες του Προέδρου Αναστασιάδη για επανέναρξη των διαπραγματεύσεων και εξέφρασε την ελπίδα ότι θα υπάρξουν θετικές εξελίξεις. «Θέλουμε να δούμε μια επανενωμένη Κύπρο όπου οι Κύπριοι να μπορούν να ζουν και να ευημερούν μαζί, χωρίς την ξένη κατοχή, χωρίς τις ξένες επεμβάσεις και χωρίς τη διαίρεση», είπε.

«Με τις διαπραγματεύσεις ανοίγεται παράθυρο ελπίδας»

Ο Εκπρόσωπος Τύπου του ΑΚΕΛ Στέφανος Στεφάνου μιλώντας στο Παγκόσμιο Συνέδριο Κυπρίων της Διασποράς, προειδοποίησε ότι η παρέλευση του χρόνου χωρίς λύση προκαλεί νέα προβλήματα και κινδύνους, σημειώνοντας ότι η εξεύρεση λύσης πρέπει να είναι πρώτη προτεραιότητα και ότι με τις διαπραγματεύσεις θα ανοιχθεί ένα παράθυρο στην ελπίδα, έστω και μικρό.

Ο Στ. Στεφάνου ανέφερε ότι η τουρκική κατοχή και γενικότερα η κατάσταση που δημιούργησε η εισβολή της Τουρκίας στην Κύπρο το 1974, «απειλεί το παρόν και το μέλλον της χώρας μας, απειλεί το μέλλον του λαού μας, Ε/κ και Τ/κ». «Η λύση είναι ζωτική ανάγκη για να μπορέσει να επιβιώσει ο λαός μας σε τούτο εδώ τον απομονωμένο χώρο στην Ανατολική Μεσόγειο», πρόσθεσε. «Είναι διαχρονική θέση του ΑΚΕΛ ότι η παρέλευση του χρόνου χωρίς λύση, η οποία ασφαλώς να απελευθερώνει και να επανενώνει τον τόπο και το λαό, δυσχεραίνει τις προοπτικές λύσης και προκαλεί νέα προβλήματα και κινδύνους», είπε ο Στ. Στεφάνου.

Η κατάσταση που σήμερα αντιμετωπίζουμε, πρόσθεσε, «αποδεικνύει του λόγου το αληθές». Οι κίνδυνοι έχουν αυξηθεί, είπε. Μπροστά μας, διαμορφώνεται ένα σκηνικό που δίνει περιεχόμενο σε αυτό που ακόμα και ο ΓΓ του ΟΗΕ σημειώνει σε πρόσφατη έκθεσή του ότι «το φυσικό αέριο μπορεί να αποδειχθεί ευλογία, μπορεί όμως να μετατραπεί σε κατάρα», ανέφερε, προσθέτοντας ότι «αυτό θα πρέπει να το έχουμε υπόψη μας».

Αναφερόμενος στις ενέργειες και στα προβλήματα που προβάλλει η Τουρκία είπε ότι πολλά από αυτά που εγείρει προσχηματικά μπορούν να επιλυθούν μέσα από την λύση του Κυπριακού. «Είναι γι αυτό που πρέπει να παραμείνουμε επικεντρωμένοι και να συνεχίσουμε να έχουμε ως πρώτη προτεραιότητα την επίτευξη λύσης, όπως ως κόμμα φορτικά επιμένουμε από την επομένη της διακοπής των διαπραγματεύσεων στο Κραν Μοντανά», σημείωσε.

Στο ερώτημα αν η Τουρκία επιθυμεί λύση ή αν μπορούμε να πετύχουμε λύση με μια Τουρκία η οποία συνεχώς προκαλεί και απειλεί ανέφερε ότι «η απάντηση μπορεί να δοθεί μόνο μέσα από τη συνέχιση της προσπάθειας για επίτευξη λύσης». Είναι μέσα από το διαπραγματευτικό τραπέζι που μπορεί να ελεγχθεί η Τουρκία για τις προθέσεις και τις διαθέσεις της. Άλλος τρόπος δεν υπάρχει, είπε. Με τις διαπραγματεύσεις, σημείωσε ο Εκπρόσωπος Τύπου του ΑΚΕΛ, «ανοίγουμε ένα παράθυρο στην ελπίδα, έστω μικρό, για την επίτευξη λύσης».

Νέες απειλές Ερντογάν κατά της Κύπρου: «Ντροπή της ΕΕ η στήριξη στους Ε/κ»

Η στήριξη που προσφέρει η ΕΕ στην Ε/κ πλευρά είναι ντροπή δική της, ισχυρίστηκε ο Τούρκος Πρόεδρος Ταγίπ Ερντογάν λέγοντας ότι «η ΕΕ με τη μέθοδο της παρέμβασης της στο Κυπριακό έχει καταντήσει να στηρίζει την ανισότητα, το άδικο και την τυραννία. Για την ανατολική Μεσόγειο, ο Τούρκος Πρόεδρος είπε ότι "στην περίπτωση που κάποιοι δεν έχουν ακόμη πάρει μαθήματα θέλω να γνωρίζουν ότι δεν θα διστάσουμε να τους δώσουμε τις απαραίτητες απαντήσεις".

Ο Ταγίπ Ερντογάν είπε επίσης ότι παρακολουθούν "κάθε θέμα στενά με την ίδια αντίληψη από την Επιτροπή Αποζημιώσεων μέχρι και το άνοιγμα των Βαρωσίων για Εγκατάσταση".

Σε κοινή συνέντευξη τύπου με τον 'πρωθυπουργό' των κατεχομένων Ερσίν Τατάρ, ο Τούρκος Πρόεδρος είπε "η Τουρκία συνεχίζει και θα συνεχίσει να στηρίζει τις εργασίες που διεξάγει για την ασφάλεια και ευημερία της 'τδβκ'.

"Όπως υπεραστπιζόμαστε τα δικά μας συμφέροντα θα συνεχίσουμε να υπεραστπιζόμαστε με την ίδια αποφασιστικότητα και τα συμφέροντα των Τ/Κ στο νησί και στην περιοχή. Η πρόκληση του προβλήματος μέχρι και η εξέλιξή του σήμερα πηγάζει εξολοκλήρου από την αδιάλλακτη στάση των Ε/κ", ανέφερε. Ο Ταγίπ Ερντογάν υποστήριξε ότι η επέμβαση της Τουρκίας στην Κύπρο έγινε εξαιτίας των αιματηρών επιθέσεων εναντίον των Τ/κ.

"Εκείνοι που προσπάθησαν χθες να καταλάβουν το νησί κάνοντας να χυθεί το αίμα των Τ/κ, και σήμερα επιδιώκουν τους ίδιους στόχους και με τις πολιτικές και οικονομικές επιθέσεις. Η τοποθέτηση της ΕΕ υπέρ του Ε/κ τομέα που δεν έχει τηρήσει τις υποσχέσεις του προς τα ΗΕ και τη διεθνή κοινότητα στο θέμα της λύσης στο νησί είναι ντροπή δική της", ανέφερε. Υποστήριξε ακόμη ότι δεν τηρήθηκαν ούτε οι υποσχέσεις στο θέμα της οικονομικής βοήθειας. "Η ίδια κατάσταση συνεχίζεται και σήμερα όπως και τότε. Η ΕΕ η οποία ανακοίνωσε λεγόμενα μέτρα εναντίον της χώρας μας και της 'τδβκ' λόγω των δραστηριοτήτων έρευνας στην ανατολική Μεσόγειο, με αυτή τη στάση της δεν βλάπτει εμάς αλλά τον εαυτό της. Η Τουρκία εκτός από βαθιούς ιστορικούς δεσμούς με το Κυπριακό και το νησί είναι μια από τις τρεις εγγυήτριες χώρες. Λόγω του ότι είναι μια από τις τρεις εγγυήτριες δυνάμεις έχει και δικαίωμα λόγου", ανέφερε ο Τούρκος Πρόεδρος λέγοντας ότι συνεχίζουν και θα συνεχίσουν τις έρευνες με την ίδια αποφασιστικότητα.

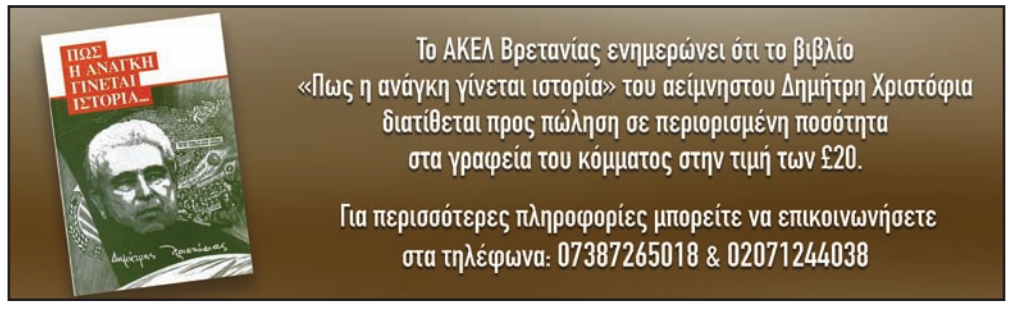

ΕΙΚΟΣΤΟ ΠΑΓΚΟΣΜΙΟ ΣΥΝΕΔΡΙΟ ΚΥΠΡΙΩΝ ΤΗΣ ΔΙΑΣΠΟΡΑΣ ΣΤΗ ΛΕΥΚΩΣΙΑ

Επί τάπητος τα κρίσιμα ζητήματα του τόπου

Οι εξελίξεις στο Κυπριακό, η εξωτερική πολιτική της Κύπρου, τα ενεργειακά, η ισλαμοποίηση των κατεχομένων, το θέμα των αγνοουμένων καθώς και θέματα επενδύσεων, έρευνας και καινοτομίας βρίσκονται στο επίκεντρο του 20ου Παγκόσμιου Συνεδρίου Κυπρίων της Διασποράς (ΠΟΜΑΚ-ΠΣΕΚΑ-ΝΕΠΟΜΑΚ) που πραγματοποιείται στη Λευκωσία από τις 27 και θα διαρκέσει μέχρι τις 30 Αυγούστου. Την έναρξη των εργασιών του συνεδρίου κήρυξε ο Πρόεδρος της Δημοκρατίας, Νίκος Αναστασιάδης, το βράδυ της Τρίτης, στο Συνεδριακό Κέντρο "Φιλοξενία".

Στο συνέδριο παρευρίσκονται ο Isaac Herzog, Πρόεδρος του Jewish Agency for Israel, ο Zareh John Sinanyan, Επίτροπος αρμόδιος για θέματα Διασποράς της Αρμενίας, η Natalia Elena Intotero, Υπουργός Διασποράς της Ρουμανίας και ο Nemanja Stevanovic, Υφυπουργός Εξωτερικών της Σερβίας.

Παράλληλα, στο Συνεδριακό Κέντρο Φιλοξενία (αίθουσα Μόρφου) πραγματοποιούνται και οι εργασίες του Τριμερούς Συνεδρίου των Νέων Κύπρου – Ελλάδας – Ισραήλ, στα πλαίσια της τριμερούς συνεργασίας με το Ισραήλ και την Ελλάδα για θέματα διασποράς.

Κατά τη διάρκεια του συνεδρίου εκπρόσωποι των ομογενειακών οργανώσεων προβαίνουν σε απολογισμό του έργου τους. Με την ολοκλήρωση των εργασιών, θα εγκριθούν ψηφίσματα και την Παρασκευή στις 1040 πμ θα δοθεί συνέντευξη Τύπου των Προέδρων της ΝΕΠΟΜΑΚ, ΠΟΜΑΚ και ΠΣΕΚΑ, με τη συμμετοχή του Προεδρικού Επιτρόπου.

Χθες Τετάρτη, ο Υπουργός Εξωτερικών ενημέρωσε τους συνέδρους για την εξωτερική πολιτική της Κύπρου και τις τελευταίες εξελίξεις στο Κυπριακό κατά τη διάρκεια κλειστής συνεδρίας.

Εξάλλου το μεσημέρι απηύθηναν χαιρετισμούς αρχηγοί και εκπρόσωποι των κοινοβουλευτικών κομμάτων, ενώ το απόγευμα έγινε συζήτηση του Επιτρόπου Προεδρίας, Φώτη Φωτίου, με τις Ομοσπονδίες Κυπρίων της Διασποράς, ενώ μια ώρα αργότερα έγινε παρουσίαση του Οδηγού Κυπρίων Διασποράς και Επαναπατρισθέντων από το Πανεπιστήμιο Λευκωσίας.

Το απόγευμα της Τετάρτης, έγινε παρουσίαση του ντοκιμαντέρ "Αιχμάλωτοι μιας προδοσίας" του Συνδέσμου Αιχμαλώτων Πολέμου 1974 για τους αιχμαλώτους πολέμου και τους αγνοούμενους του 1974.

Το Κεντρικό Συμβούλιο έτυχε ενημέρωσης στο Προεδρικό Μέγαρο από τον Πρόεδρο της Δημοκρατίας και ακολούθησε δεξίωση που παρέθεσαν ο Πρόεδρος Αναστασιάδης και η Πρώτη Κυρία προς τιμή των συνέδρων. Επίσης τιμήθηκαν καταξιωμένοι Κύπριοι της διασποράς από τον Πρόεδρο Αναστασιάδη.

Σήμερα Πέμπτη, μεταξύ άλλων, θα γίνει ενημέρωση κατά τη διάρκεια κλειστής συνεδρίας για το θέμα των υδρογονανθράκων και την ενεργειακή πολιτική της Κυπριακής Δημοκρατίας από τον Υπουργό Ενέργειας, Γιώργο Λακκοτρύπη.

Ακολούθως, θα γίνει ενημέρωση για θέματα αγνοουμένων από τον Επίτροπο Φωτίου και τον εκπρόσωπο της ε/κ πλευράς στη ΔΕΑ Λεωνίδα Παντελίδη, στην παρουσία των οργανώσεων συγγενών αγνοουμένων. Θα ακολουθήσει συζήτηση. Η συνεδρία θα είναι κλειστή.

Στις 12 το μεσημέρι θα γίνει συζήτηση στρογγυλής τραπέζης με χαιρετισμούς από τους Πρέσβεις ή εκπροσώπους των πρεσβειών ΗΠΑ, Ελλάδας, Γαλλίας, Ισραήλ και Ηνωμένου Βασιλείου στην Κύπρο.

Στις 15:30 θα γίνει ενημέρωση για θέματα αμυντικής διπλωματίας, κατά τη διάρκεια κλειστής συνεδρίας, από τον Αρχηγό Εθνικής Φρουράς Ηλία Λεοντάρη.

Στις 16:15 θα διεξαχθεί συζήτηση με θέμα "Ισλαμοποίηση – Αλλοίωση Δημογραφικού Χαρακτήρα Κατεχόμενων Εδαφών" με παρεμβάσεις από τον Α` Αντιπρόεδρο της Επιτροπής Κατεχόμενων Δήμων Πέτρο Καρεκλά, τον Πρόεδρο της Επιτροπής Κατεχόμενων Κοινοτήτων Μιχάλη Τζιώρτα, τη συγγραφέα του βιβλίου "Icon Hunter" Τασούλα Γεωργίου Χατζητοφή και τον συγγραφέα βιβλίου «Ισλαμοποίηση της Κατεχόμενης Κύπρου» Πέτρο Σαββίδη.

Θα ακολουθήσει εκπόνηση και έγκριση ψηφισμάτων.

Την Παρασκευή στις 9 το πρωί θα γίνει παρουσίαση από τον Πρόεδρο του CIPA Μιχάλη Μιχαήλ για θέματα επενδύσεων και τον Επικεφαλής Επιστήμονα για την Έρευνα και την Καινοτομία Κυριάκο Κόκκινο για θέματα έρευνας και καινοτομίας.

Στις 09:40 θα γίνει ενημέρωση για το πρόγραμμα "Υιοθετήστε έναν αθλητή στον δρόμο για το Τόκιο 2020" από τον Πρόεδρο της Κυπριακής Ολυμπιακής Επιτροπής, Ντίνο Μιχαηλίδη.

Στις 10:10 θα υπάρξει ενημέρωση από τον Κυβερνητικό Εκπρόσωπο, Πρόδρομο Προδρόμου, ενώ στις 1040 θα δοθεί συνέντευξη Τύπου από τους Προέδρους ΠΟΜΑΚ, ΠΕΚΑ και ΝΕΠΟΜΑΚ και τον Επίτροπο Προεδρίας.

Αργότερα θα πραγματοποιηθούν επισκέψεις στον Τύμβο Μακεδονίτισσας και στο Μέλαθρο Αγωνιστών ΕΟΚΑ. Το συνέδριο θα λήξει στις 1630 στο Συνεδριακό Κέντρο "Φιλοξενία".

ΠΑΡΟΙΚΙΑ

ΑΦΗΣΕ ΤΗΝ ΤΕΛΕΥΤΑΙΑ ΤΟΥ ΠΝΟΗ ΤΟ ΠΕΡΑΣΜΕΝΟ ΣΑΒΒΑΤΟ

Θλίψη για τον Cosi Μιχαήλ

Θλίψη σκόρπισε στην κυπριακή παροικία η είδηση του θανάτου του 38χρονου ποδοσφαιριστή Cosi Μιχαήλ το Σάββατο (24/8).

Σύμφωνα με την ηλεκτρονική έκδοση της εφημερίδας μας **parikiaki.com** και τον συνάδελφο Michael Yiakoumi, ο 38χρονος πάλευε τα τελευταία δύο χρόνια με τον καρκίνο του πνεύμονα.

Ο Κύπριος ποδοσφαιριστής είχε αγωνιστεί στην ομάδα Brotherhood στο KOPA League, ενώ τα τελευταία χρόνια έπαιζε στην ομάδα των βετεράνων στο Barnet League.

Μάλιστα, συγγενείς, φίλοι και συνάδελφοί του, κάνουν λόγο για τον «πιο καλό και γνήσιο άνθρωπο που θα μπορούσες να γνωρίσεις» ενώ δεν έκρυβε την αγάπη του για την ομάδα BrotherHood.

«ΟΜΑΔΙΚΟΣ ΒΙΑΣΜΟΣ»: Η 19ΧΡΟΝΗ ΛΕΕΙ ΤΩΡΑ ΑΛΛΑ...

Ανατροπή στην... ανατροπή!

Με τρεις δικηγόρους υπεράσπισης εμφανίστηκε την Τρίτη στο Επαρχιακό Δικαστήριο Παραλιμνίου η 19χρονη Βρετανίδα που παραδέχθηκε ότι υπέβαλε ψευδή καταγγελία για ομαδικό βιασμό από 12 Ισραηλινούς.

Η 19χρονη αφέθηκε ελεύθερη με χρηματική εγγύηση και όρους να παρουσιάζεται σε τοπικό αστυνομικό σταθμό 3 φορές τη βδομάδα.

Την 19χρονη εκπροσωπεί Κύπρια δικηγόρος, Βρετανός δικηγόρος αλλά και η ΜΚΟ Justice Abroad. Η 19χρονη αρνήθηκε τις κατηγορίες και το θέμα προσλαμβάνει πλέον νέα τροπή.

Η υπεράσπιση αμφισβήτησε τη θελληματική κατάθεση ενώ η Κατηγορούσα Αρχή έκανε λόγο για άσκηση πιέσεων από τους ανακριτές.

ΑΚΟΜΗ ΚΑΙ ΣΕ ΠΕΡΙΠΤΩΣΗ ΑΤΑΚΤΟΥ BREXIT

Η Σκωτία θα παρέχει οικονομικές διευκολύνσεις σε φοιτητές από ΕΕ

Ανεξάρτητα από την έκβαση που θα έχει η διαδικασία αποχώρησης του Ηνωμένου Βασιλείου από την ΕΕ, ακόμη και στην περίπτωση ενός «άτακτου» Brexit χωρίς την επίτευξη Συμφωνίας Αποχώρησης με την ΕΕ, η Κυβέρνηση της Σκωτίας θα συνεχίσει να παρέχει τις υφιστάμενες οικονομικές διευκολύνσεις προς τους δικαιούχους φοιτητές της ΕΕ, οι οποίοι θα εγγραφούν κατά τα ακαδημαϊκά έτη 2019-2020 και 2020-2021, αναφέρει, σε επίσημη επιστολή του προς τον Υπουργό Παιδείας, Πολιτισμού, Αθλητισμού και Νεολαίας, Κώστα Χαμπιαούρη, ο Υπουργός Συνεχιζόμενης Εκπαίδευσης, Ανώτερης Εκπαίδευσης και Επιστημών της Σκωτίας.

Σύμφωνα με σημερινή ανακοίνωση του Υπουργείου Παιδείας, Πολιτισμού, Αθλητισμού και Νεολαίας της Κύπρου αναφορικά με την επίσημη θέση της Κυβέρνησης της Σκωτίας σε ότι αφορά στη διαδικασία αποχώρησης του Ηνωμένου Βασιλείου (ΗΒ) από την Ευρωπαϊκή Ένωση (ΕΕ), γνωστή ως Brexit, ο Υπουργός Συνεχιζόμενης Εκπαίδευσης, Ανώτερης Εκπαίδευσης και Επιστημών της Σκωτίας, σε επίσημη επιστολή του προς στον Υπουργό Παιδείας, Πολιτισμού, Αθλητισμού και Νεολαίας, αναφέρει πως ανεξάρτητα από την έκβαση που θα έχει η διαδικασία αποχώρησης του ΗΒ από την ΕΕ, ακόμη και στην περίπτωση ενός «άτακτου» Brexit χωρίς την επίτευξη Συμφωνίας Αποχώρησης με την ΕΕ, η Κυβέρνηση της Σκωτίας θα συνεχίσει να παρέχει τις υφιστάμενες οικονομικές διευκολύνσεις προς τους δικαιούχους φοιτητές της ΕΕ, οι οποίοι θα εγγραφούν κατά τα ακαδημαϊκά έτη 2019-2020 και 2020-2021.

Οι παρεχόμενες οικονομικές διευκολύνσεις από την Κυβέρνηση της Σκωτίας θα ισχύουν έως και το πέρας των σπουδών των υπό αναφορά φοιτητών στη Σκωτία.

ΚΥΠΡΟΣ - ΕΛΛΑΔΑ - ΑΡΜΕΝΙΑ

Τριμερής συμφωνία και επενδυτικές ευκαιρίες για τη διασπορά

Η εμβάθυνση της συνεργασίας Κύπρου – Ελλάδας – Αρμενίας στα θέματα της Διασποράς βρέθηκε στο επίκεντρο της τριμερούς συνάντησης μεταξύ των τριών χωρών που πραγματοποιήθηκε χθες στο πλαίσιο του Συνεδρίου των Αποδήμων. Σε δηλώσεις μετά τη συνάντηση, ο Επίτροπος Προεδρίας για Ανθρωπιστικά Θέματα και Θέματα Αποδήμων Φώτης Φωτίου είπε ότι «σήμερα είχαμε μια πολύ παραγωγική τριμερή συνάντηση» κατά την οποία συζητήθηκαν συγκεκριμένα θέματα που αφορούν τη Διασπορά των τριών χωρών. Ο κ. Φωτίου είπε ότι «υπάρχει η πολιτική βούληση να προχωρήσουμε σε μια παραγωγική, αποτελεσματική συνεργασία σε τριμερές επίπεδο στα θέματα Διασποράς». Όπως είπε, οι τρεις χώρες έχουν πολύ ισχυρές Διασπορές σε πολύ σημαντικές χώρες, όπως είναι οι ΗΠΑ, η Γαλλία, η Αγγλία και η Αυστραλία.

«Θα ενεργοποιήσουμε μέσα από αυτή τη συνεργασία τα οργανωμένα σύνολα των Διασπορών μας ώστε να προωθηθούν εκεί που πρέπει και όπως πρέπει τα συμφέροντα των τριών χωρών μας». Αναφέρθηκε, επίσης, στο στόχο που έθεσαν για «να φέρουμε τη νέα γενιά της Διασποράς των τριών χωρών πιο κοντά» σημειώνοντας ότι αποφάσισαν να επαναλάβουν το παράδειγμα των τελευταίων ημερών με το Ισραήλ, την Ελλάδα και την Κύπρο.

«Έχουμε συναποφασίσει ότι πολύ σύντομα μια ομάδα από νέους ανθρώπους που ζουν στο εξωτερικό να επισκεφθεί τις τρεις χώρες», είπε.

Ο κ. Φωτίου αναφέρθηκε επίσης στην απόφαση που έλαβαν από κοινού όπως πραγματοποιηθεί στην Ελλάδα μια τριμερής διάσκεψη όπου μέσα από διάφορες εκδηλώσεις «θα παρουσιάσουμε τις τρεις ιστορικές τραγωδίες, την τουρκική εισβολή, τον Πόντο και τη γενοκτονία». Είπε ακόμη ότι αποφάσισαν όπως εργαστούν από κοινού ώστε επιχειρηματίες από τη Διασπορά να επισκεφθούν τις τρεις χώρες για να διερευνήσουν κατά πόσον υπάρχουν επενδυτικές ευκαιρίες.

ALPHACARE SPECIALISTS

Recruiting personal care assistants

Do you see yourself as someone who is caring, kind, honest and committed to look after our valued customers?

Alpha Care Specialists are currently recruiting personal care assistants.

- English verbal and written is essential
- Experience is not essential as full training is offered to all successful applicants.

For further information please call on:
0208 373 6299 or 0208 373 6328

NoLimitEvents.co.uk
DJing, entertainment, venue finding, sound & lighting for Any and Every occasion
Birthdays - Christenings
Engagements - Weddings
Corporate and much more
WIRELESS UPLIGHTING NOW AVAILABLE
Andreas Nicolaou
Email: nolimitevents@hotmail.co.uk
Call: 07946 179792 FB: nolimitevents

Media Services
Here to solve any TV and Satelite technical issues
Installations of Satelite Systems
Installations of TV and Audio Systems
Installations of New digital Aerials
Installations of CCTV
Installations of Door Entry Systems
ΔΟΡΥΦΟΡΙΚΑ ΣΥΣΤΗΜΑΤΑ
www.mediaservices1.co.uk
M: 07836 766 557
T: 020 8881 96 38

MONDIAL FORWARDING LTD.
Established in 1974

Head office
46 Lockfield Avenue
Brimsdown
Enfield
Middlesex EN3 7PX
T 020 8805 3344
F 020 8805 2299

Mondial Forwarding (Hellas) Ltd
20th KLM National Road
Athens - Korinthos
19200 Elefsina
Greece
T 0030 210 5540907
F 0030 210 5561697

Mondial Forwarding (Hellas) Ltd
PO Box 153
57009 Kalohori
Thessaloniki
Greece
T 0030 2310 753221/2
F 0030 2310 753223

Mondial Transport Ltd
Ishiron 24
Monovolikos 2
Kato Polemidhia
Limassol
Cyprus
T 00357 2 5713 386/7/9
F 00357 2 5713 391

Specialist express groupage operators to Greece & Cyprus

ΚΥΠΡΟΣ

Αναχωρήσεις από Λονδίνο-Λεμεσό, δύο φορές τη βδομάδα.
Διάρκεια μεταφοράς 7 ημέρες.
Ειδικευόμαστε στη μεταφορά κρεμμαστών φορεμάτων από εργοστάσιο σε εργοστάσιο. Επίσης, παραλαμβάνουμε, πακετάρουμε και ασφαλίζουμε προσωπικά αντικείμενα και έπιπλα.
Για ο,τιδήποτε άλλα φορτία για την Κύπρο αποταθείτε κοντά μας.

ΕΛΛΑΔΑ

Καθημερινές αναχωρήσεις για Αθήνα και Θεσσαλονίκη.
Διάρκεια μεταφοράς 5-7 ημέρες.
Παραλαμβάνουμε από σπίτι, πακετάρουμε, ασφαλίζουμε και παραδίδουμε στον προορισμό του.
Τα φορτωτικά έξοδα μπορούν να πληρωθούν στην Αγγλία ή και στην Ελλάδα.
Για τιμές ολόκληρου φορτίου για ο,πουδήποτε στην Ελλάδα, αποταθείτε κοντά μας.

ΕΙΣΑΙ ΕΥΡΩΠΑΙΟΣ ΠΟΛΙΤΗΣ ΠΟΥ ΔΙΑΜΕΝΕΙ ΣΤΟ ΗΝΩΜΕΝΟ ΒΑΣΙΛΕΙΟ;

ΣΕ ΘΕΛΟΥΜΕ ΝΑ ΠΑΡΑΜΕΙΝΕΙΣ ΕΔΩ ΚΑΙ ΜΕΤΑ ΤΟ BREXIT

Αν είστε πολίτης της ΕΕ, του Ευρωπαϊκού Οικονομικού Χώρου ή της Ελβετίας, μπορείτε να υποβάλετε αίτηση μαζί με την οικογένειά σας για το Καθεστώς Παραμονής (Εγκατάστασης), ώστε να εξακολουθήσετε να ζείτε, να εργάζεστε και να σπουδάζετε στο Ην. Βασίλειο στο πλαίσιο μεταβατικής περιόδου μετά το Brexit.

Δεν υπάρχουν τέλη για το Πρόγραμμα Εγκατάστασης το οποίο θα επιτρέψει σε εσάς και στην οικογένειά σας να απολαμβάνετε:

- Δημόσιες Υπηρεσίες όπως υπηρεσίες Υγείας και Εκπαίδευσης
- Επίδόματα και Συντάξεις
- Βρετανική Υπηκοότητα στην περίπτωση που πληροίτε τα κριτήρια

Για περισσότερες πληροφορίες στο www.gov.uk/eusettledstatus

ΠΡΟΣΩΠΙΚΕΣ ΣΥΜΒΟΥΛΕΥΤΙΚΕΣ ΣΥΝΑΝΤΗΣΕΙΣ

Το Δημοτικό Συμβούλιο του Enfield και η Συμβουλευτική Υπηρεσία Πολιτών διοργανώνει Συμβουλευτικές Συναντήσεις για τους πολίτες ως εξής:

- **EDMONTON GREEN LIBRARY –** Κάθε Τρίτη από τις 10πμ μέχρι τις 4μμ
- **ENFIELD TOWN LIBRARY –** Κάθε Τετάρτη από τις 10πμ μέχρι τις 4μμ
- **PALMERS GREEN LIBRARY –** Κάθε Παρασκευή από τις 10πμ μέχρι τις 4μμ

Χωρίς ραντεβού – απλά περάστε

www.enfield.gov.uk/brexit

ENFIELD Council

George MIchaelides

Στην κορυφή οι «Άγιοι»

Οι οδηγίες από τον Γιώργο Φραγκέσκου πριν τον αγώνα

Στην κορυφή και πάλι οι «Άγιοι», εκεί που πρέπει να είναι αφού για μια ακόμη φορά απέδειξαν ότι φέτος μαζί με τη Σαλαμίνα θα παίξουν πρωταγωνιστικό ρόλο.

Οι «Άγιοι» με ψυχή κέρδισαν ένα δύσκολο αντίπαλο με 3-0 και νιώθουν τον αέρα της κορυφής.

Σκόρερς: Ο Noyan Tajbakhsh και δύο τέρματα ο Coutney Massay. Στον Άγιο Παντελεήμονα νιώθουν ικανοποιημένοι με την ομάδα τους. Εξάλλου το δείχνουν με την παρουσία και την αγάπη για την ομάδα τους, πάντοτε κάτω από τις ευλογίες του πάτερ Αναστασίου Σαλαπάτα.

Ρεσιτάλ από τη Σαλαμίνα

Μια Σαλαμινάκκα όλο φωτιά στρίμωξε τους επίδοξους πρωταθλητές Winslow United και τους διέλυσε με 8-2.

Πολύ πολύ γρήγορα έδειξε τα δόντια της η Σαλαμίνα στο 2' ο Charlie Georgiou άνοιξε τον ασκό του Αιώλου.

Ο καταιγισμός συνεχίστηκε και στο 12' ο Xavier Plowright έβγαλε άψογη μπαλιά στον Deniz Mehmet για να κάνει το 2-0.

Το ρεσιτάλ συνεχίστηκε και στο 33' ο Charlie ξαναστέλλει τη μπάλα στα δίκτυα για το 3–0.

Το μόνο που κατάφερε το Winslow ήταν να μειώσει σε 3–1 και εκεί που όλα ήταν ήρεμα έπιασε τον Chambi να κάνει τον μάγκα με αποτέλεσμα να πάρει την κόκκινη κάρτα.

Ο Richard στην επανάληψη, στο 47' έπειτα από εκτέλεση πέναλτι έκανε το 4-1, τον μιμήθηκε ο αδελφός του πέντε λεπτά αργότερα για το 5-1. Το 6-1 έγινε με πέναλτι από τον Richard στο 65. Ο Austin στο 70' ξαναστέλλει τη μπάλα στα δίκτυα για το 7-1, ξανά αναπαύθηκε η Σαλαμίνα και οι αντίπαλοι έκαναν το 7-2. Το τελικό 8-2 έγινε από τον Andrea Cumunaj.

Η Σαλαμίνα έκανε ένα καταπληκτικό παιχνίδι και δεν καταλάβαινε τίποτα αφού μπροστά της είχε μια ομάδα που είχε το απόλυτο τρία στα τρία στα προηγούμενα παιχνίδια της.

Αυτό ήταν ένα μήνυμα από τη Σαλαμίνα ότι φέτος αν θέλει μπορεί να κτυπήσει όποιον αντίπαλο βρει μπροστά της.

Ο Πρόεδρος Μιχαλάκης Μιχαήλ με τους σκόρερς Richard και Charlie

Άπιαστος για μια ακόμη φορά ο Denis Mehmet

Δυστυχώς ο μαχητής πήρε κόκκινη

Έκανε «ζημιά» η Νιούκαστλ

Με εκπλήξεις ολοκληρώθηκε η 3η αγωνιστική της Πρέμιερ Λιγκ, αφού η Τότεναμ ηττήθηκε στο Λονδίνο από την Νιούκαστλ με σκορ 1-0 ενώ η Γουλβς απέσπασε βαθμό από την Μπέρνλι στο πέμπτο λεπτό των καθυστερήσεων με το εύστοχο χτύπημα πέναλτι του Ραούλ Χιμένεζ!

Το πρώτο γκολ του Ζοέλιντον έφερε και τους πρώτους βαθμούς στη φετινή Πρέμιερ Λιγκ για τη Νιούκαστλ, η οποία αφήνει πίσω της τις ήττες από Άρσεναλ και Νόριτς για να πανηγυρίσει μια μεγάλη νίκη στο Λονδίνο!

Παρά την έντονη πίεση που άσκησαν κατά διαστήματα οι παίκτες του Μαουρίτσιο Ποτσετίνο, το γκολ του Βραζιλιάνου παρέμεινε το μοναδικό ως το σφύριγμα της λήξης, με τον ίδιο να γίνεται ο τρίτος ποδοσφαιριστής από τη χώρα του καφέ που χρίζεται σκόρερ για λογαριασμό των «magpies» στην Πρέμιερ Λιγκ, αφού κάτι αντίστοιχο έχουν καταφέρει στο παρελθόν μόνο οι Κένεντι και Κασάπα.

Τα άλλα αποτελέσματα

Νόργουϊτς-Τσιέλσι 2-3
Μάν. Γιουν.-Κρίσταλ Π . 1-2
Σιέφιλτ-Λέστερ 1-2
Μπράιτον-|Σαουθάμπτ. .0-2
Γώτφορτ-Γουέστ Χαμ . . 1-3
Λίβερπουλ-Άρσεναλ . . . 3-1
Μπόρνμουθ-Μαν. Σίτι . . 1-3
Τότενχαμ-Νιούκαστλ . . . 0-1
Γουλφσ-Μπέρλεϋ 1-1

Όλα έτοιμα

Αρχίζει σιγά-σιγά και το δικό μας Πρωτάθλημα. Τέρμα οι διακοπές λεβέντες. Τώρα αρχίζουν τα δύσκολα. Να δούμε τους πρώτους αγώνες.

Κυριακή 8 Σεπτεμβρίου
Ανόρθωση-Παντέλ
Σαλαμίνα-Παναθηναϊκός
Ολύμπια-Cinar
Apoel-AYA
Komi Kebir-Akanthou
Omonia————
Sunday 15th Sept 2019
Fixture 2
Pantel v Omonia
Akanthou
Komi Kebir v Apoel
Cinar v AYA
Pao v Olympia
Anorthosis v Salamina

Sunday 22rd Sept 2019
(LFA JUNIOR CUP)
Fixture 3
Pantel v Salamina
Olympia v Anorthosis
AYA v Pao
Komi Kebir v Cinar
Apoel ————
Omonia v Akanthou

Sunday 29th Sept 2019
(LFA TROPHY)
Fixture 4
Pantel v Akanthou
Omonia v Apoel
Cinar
Pao v Komi Kebir
Anorthosis v AYA
Olympia v Salamina

Κυπριακός περίπατος

Χρώμα κυπριακό είχε το παιχνίδι του Haringey Borough το Σάββατο το απόγευμα κόντρα στη Brightingsea, την σφυροκόπησε από το πρώτο λεπτό μέχρι το τέλος και τη διέλυσε με 5-1 κάνοντας τους βαθμούς του 12 σε τέσσερα παιχνίδια παραμένοντας στην κορυφή του Betvictos Premier. Ο Άθως Σολομού έκανε το χατ-τρικ με τρία πανέμορφα τέρματα, ο Copy το άλλο για να έρθει ο σπεσιαλίστας Γιώργος Αρέστη να ολοκληρώσει τον θρίαμβο του Haringey με το 5–1. Αφού μείωσαν προσωρινά οι αντίπαλοι.

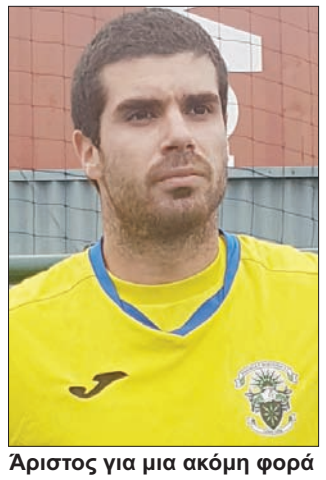

Άριστος για μια ακόμη φορά ο Αρέστη

Ποδαρικό με τριάρα ο Άθως!

Έστειλε δανεικό τον Άντονι

Την ανανέωση συμβολαίου με τον Κύπριο πιτσιρικά, Άντονι Γεωργίου, έως το 2021 ανακοίνωσε η Τότεναμ, η οποία ωστόσο έστειλε αμέσως δανεικό τον νεαρό μέσο στην League One και την Ίπσουιτς.

Ο 22χρονος μέσος, με καταγωγή από την Κύπρο, τα βρήκε σε όλα με την ομάδα του Λονδίνου κι έβαλε την υπογραφή του σε νέο συμβόλαιο διάρκειας δύο ετών, παραμένοντας έτσι στο Τότεναμ έως το καλοκαίρι του 2021.

Ωστόσο, με την ανακοίνωση της ανανέωσης του συμβολαίου, τα «σπιρούνια» ανακοίνωσαν και τον άμεσο δανεισμό του πιτσιρικά, ο οποίος με σκοπό να πάρει περισσότερο χρόνο συμμετοχής θα αγωνίζεται έως τον ερχόμενο Ιανουάριο στην League One και στην Ίπσουϊτς.

Ο Άντονι Γεωργίου πέρυσι από τον Ιανουάριο αγωνίστηκε ως δανεικός από την Τότεναμ στην Ισπανία και στην δεύτερη ομάδα της Λεβάντε, πραγματοποιώντας 11 εμφανίσεις και σκοράροντας μία φορά με τα «βατράχια».

Ενώ, έχει ήδη πραγματοποιήσει το επαγγελματικό ντεμπούτο του με την ομάδα του Μαουρίσιο Ποτσετίνο τον Σεπτέμβριο του 2017, όπου και αγωνίστηκε στο νικηφόρο ματς των Λονδρέζων με αντίπαλο τον ΑΠΟΕΛ με 3-0 στην Λονδίνο.

ΗΜΕΡΟΛΟΓΙΟ

Antonis Antoniades

Παροικιακές Εκδηλώσεις

Κάθε Δευτέρα
Λειτουργεί Θεατρικό Εργαστήρι της ΚΕΑ στην Κυπριακή Αδελφότητα, Britannia Road, London N12 9RU, από τις 6.00μμ έως τις 7.30μμ για παιδιά όλων των ηλικιών. Τα μαθήματα παραδίδονται στα ελληνικά από προσοντούχους δασκάλους.

• Κάθε Δευτέρα μέχρι Πέμπτη
• Στο Κοινοτικό Κέντρο από τις 10.00πμ έως τις 3.00μμ (Earlham Grove N22 5HJ) λειτουργεί υπηρεσία συμβουλών και πληροφοριών για κοινωνικά επιδόματα. Αποτείνεστε στον Άντη Ευσταθίου, τηλ. 020 8881 2329 για ραντεβού.

Κάθε Δευτέρα και Τετάρτη
• Στο Κυπριακό Κοινοτικό Κέντρο, Earlham Grove, London N22 5HJ από τις 5μμ έως τις 8μμ, διδάσκεται η Taekwondo Martial Art. Για συμμετοχή και πληροφορίες: 020 8345 5128, 07949 535 443 ή www.aceman.co.uk
• Όσοι επιθυμούν να παρακολουθούν μαθήματα Judo, μπορούν να αποταθούν στο Judo Training Sobell Club in Finsbury Park, Δευτέρα ή Τετάρτη. Για περισσότερες πληροφορίες επισκεφθείτε: www.sobelijudoclub.com

Κάθε Τρίτη
• Το συγκρότημα «Οι Φωνές» είναι το μοναδικό στο Λονδίνο που τραγουδά χωρίς μουσική και διευθύνεται από την Κάλια Παχλιτζανάκη. Είναι ανοικτό σε όλους. Οι πρόβες γίνονται στο Θέατρο Τέχνης. Για περισσότερες πληροφορίες: www.kaliamusic.com/fones
• Ο Σύνδεσμος "Cypriots Elders of Enfield", οργανώνει τη συνάντηση για το Luncheon Club από Δευτέρα την Τρίτη, από τις 11πμ έως 3μμ στο Community House, 311 Fore Street N9 0PZ και προσκαλεί όλα τα μέλη του. Τηλ. 07720 015 625 / 020 8804 5973.

Κάθε Τρίτη, Πέμπτη και Σάββατο
• Συνέρχεται σε πρόβες η Χορωδία της ΕΚΑ στη διεύθυνση 22 Lynmouth Road N2, στις 8μμ υπό τη διδασκαλία του μουσουργού κ. Μιχαηλούδη και την Πέμπτη για μαντολίνο και μπουζούκι. Για συμμετοχή: 07885 680 033.

Κάθε Τετάρτη
• Ο Σύνδεσμος "Cypriots Elders of Enfield", οργανώνει συνάθροιση των μελών του στο Community House, 311 Fore Street, Edmonton N9, στις 12.00 - 3.00μμ για καφέ ή τσάι, ασκήσεις και Bingo. Τηλ. 07720 015 625 / 020 8804 5973.
• Στις 10.00, Κανάλι 4, η νέα τηλεοπτική σειρά «Stath Lets Flats, με πρωταγωνιστές τους Κυπρίους Jamie και Natasha Demetriou από την Κώμα του Γιαλού, μαζί τους και ο Βασίλης Παναγή. Παραγωγός ο John Petrie και σκηνοθέτης ο A. Gaynord.

Κάθε 1η και 3η Τετάρτη του μήνα
• Η σύμβουλος για δυστυχήματα, διαζύγια, διαθήκες και οικογενειακή βία, Κούλα Κωνσταντινίδη, δίνει δωρεάν συμβουλές στο Κοινοτικό Κέντρο στο Wood Green N22 5HJ, από τις 9.30πμ έως τις 3.30μμ. Πληροφορίες: 07973 895 657.

Κάθε τελευταία Τετάρτη του μήνα
• Θεράπων των κάλων, κ. Κλαίρη Πάρκουρα, εξετάζει τα ανθρώπινα πόδια όλων των ηλικιών στο Κοινοτικό Κέντρο, Wood Green N22 5HJ από τις 10πμ - 1.00μμ. Για πληροφορίες δέστε την κ. Χρυστάλλα, διευθύντρια του Κυπριακού Κοινοτικού Κέντρου.

Κάθε δεύτερη Πέμπτη του μήνα
• Κάθε δεύτερη Πέμπτη του μήνα συνέρχεται σε συνεδρία το Συμβούλιο του Συλλόγου Ελλήνων Γονέων. - Τηλέφωνο 020 8889 1872.

Τα Ελληνικά Παροικιακά Σχολεία του ΣΕΓ κλείουν για τις καλοκαιρινές διακοπές και ανοίγουν στις 14.09.2019. Αναλυτικά όλες τις λεπτομέρειες για τα σχολεία που ανήκουν στον Σύλλογο Ελλήνων Γονέων έχουν ως εξής:
• Το Ελληνικό παροικιακό σχολείο Hazelwood του ΣΕΓ που συνέρχεται στο ομώνυμο σχολείο στη Hazelwood Lane N13 κάθε Σάββατο έκλεισε για τις καλοκαιρινές διακοπές και ανοίγει το Σάββατο 14 Σεπτεμβρίου.
• Το Ελληνικό παροικιακό σχολείο Gof's του ΣΕΓ που συνέρχεται κάθε Σάββατο στο ομώνυμο σχολείο στη Gof's Lane, Cheshunt έκλεισε για τις καλοκαιρινές διακοπές και ανοίγει το Σάββατο 14 Σεπτεμβρίου.
• Το Ελληνικό παροικιακό σχολείο Queenswell του ΣΕΓ που συνέρχεται κάθε Σάββατο στη Woodside Lane στο Finchley Catholic School έκλεισε για τις καλοκαιρινές διακοπές και ανοίγει το Σάββατο 14 Σεπτεμβρίου.
• Το Ελληνικό παροικιακό σχολείο Ashmole του ΣΕΓ που συνέρχεται κάθε Σάββατο στο σχολείο Ακαδημίας Ashmole στη Cecil Road, London N14, έκλεισε για τις καλοκαιρινές διακοπές και ανοίγει το Σάββατο 14 Σεπτεμβρίου.
• Το Ελληνικό παροικιακό σχολείο Gearies του ΣΕΓ που συνέρχεται κάθε Σάββατο στο ομώνυμο σχολείο στην Gearies Hill Ilford, έκλεισε για τις καλοκαιρινές διακοπές και ανοίγει το Σάββατο 14 Σεπτεμβρίου.
• Το Ελληνικό παροικιακό σχολείο Hazelwood του ΣΕΓ που συνέρχεται κάθε Σάββατο απόγευμα στο ομώνυμο σχολείο στην Hazelwood Lane N13, έκλεισε για τις καλοκαιρινές διακοπές και ανοίγει το Σάββατο απόγευμα 14 Σεπτεμβρίου.
• Το Ελληνικό παροικιακό σχολείο Rushcroft του ΣΕΓ που συνέρχεται κάθε Τετάρτη στο ομώνυμο σχολείο στη Rushcroft Road, London E4 έκλεισε για τις καλοκαιρινές διακοπές και ανοίγει την Τετάρτη 18 Σεπτεμβρίου.
• Τα Γραφεία του ΣΕΓ κλείουν για τις καλοκαιρινές διακοπές και ανοίγουν στις 27 Αυγούστου.*Αντώνης Αντωνιάδης*

ΣΕΠΤΕΜΒΡΙΟΣ

1 Σεπτεμβρίου (Κυριακή)
• Οι Δαυλιώτες Η.Β γιορτάζουν τον Άγιο Σωζόμενο στις 11.00πμ στο ναό της Παναγίας στο Κάμπεργουελ. Θα μνημονεύσουν όλους τους Δαυλιώτες πεσόντες στην Τουρκική εισβολή ως και τον πάτερ Χρυσόστομο. Στο τέλος θα δοθούν εδέσματα, καφές και τσάι.

1-12 Σεπτεμβρίου/Κυριακή-Πέμπτη)
• Με τη φροντίδα και συνοδεία της Τούλας Ιακωβίδη, διοργανώνεται 12ήμερη εκδρομή σε 5 νησιά και σ' άλλα μέρη της Ελλάδας... Απευθεία πτήση Θεσσαλονίκη Αθήνα. Σε πολυτελή ξενοδοχεία. Για κρατήσεις τηλ. 020 7209 1681 / 07903 605 376.

24 Σεπτεμβρίου (Τρίτη)
• Η Ελευθερία Αρβανιτάκη θα βρίσκεται στο Λονδίνο για ακόμη μια συναυλία στο Barbican Centre, όπου έδωσε τις άλλες της προυσιάσεις. Η Ελευθερία έχει παρουσιάσει την Κυπριακή και Ελληνική μουσική στις 5 Ηπείρους του Ημισφαιρίου.

28 Σεπτεμβρίου (Σάββατο)
• Το θεατρικό έργο «Αμερικάνα» παρουσιάζεται στο Ελληνικό Κέντρο, 16-18 Paddington Street, W1U 5AS στις 8.00μμ. Τα εισιτήρια προπωλούνται στις τιμές £15 και £12. Για περισσότερες πληροφορίες τηλ. 020 7487 5060 / email: press@helleniccentre.org

ΟΚΤΩΒΡΙΟΣ

2 Οκτωβρίου (Τετάρτη)
• Η Επιτροπή του Συνδέσμου Κυπρίων «Cypriot Elders in Enfield» συνέρχεται σε συνεδρία στις 10pm στο Community House, 311 Fore Street, Edmonton N9. Θα συζητηθούν σοβαρά θέματα που καθιστούν την παρουσία όλων των μελών απαραίτητη.

(9 Οκτωβρίου (Τετάρτη)
• Οργανώνεται συγκέντρωση με θέμα «Η Κωνσταντινούπολη και οι Έλληνες της Πόλης μέσα από τους αιώνες». Ομιλητές οι δόκτορες Ε. Χρυσός και G. Βασσιάδης, στο Ελληνικό Κέντρο 16-18 Paddington Street, W1U 5AS στις 7.00 μμ.

Γωνιά Παροικιακής ποίησης

Για το διπλό το έγκλημα

Της **Μαρίνας Α. Σκάγια (Άχνα)**

Πάλε για σεν πατρίδα μου
σήμερα θα μιλήσω
τζι' ορκίζομαι όσο θα ζιώ
εν τζιαι να σταματήσω.

Σαράντα πέντε χρόνια κλείσασιν που τζιείνην την ημέρα
που χριστιανοί πατρίδα μου καταστροφήν εφέραν.

Παιθκιά που τα ενήωσες
Κύπρος μου σε προδόσαν
τζιαι το μισό σου το κορμίν
εις την Τουρτζιάν το δόσαν.

Δέκα πέντε Ιουλίου
εν η πρώτη συμφορά
το τονίζω η καρκιά μου
τούτους δεν τους συγχωρά.

Μόνο με πέννα τζιαι χαρτί
αυτούς καταδικάζω
ποιητικώς εκφράζουμαι
με πόνο τζιαι σπαράζω.

Οι χουντικοί τζι' οι Γριβικοί
τούν την φωθκιάν προσάψαν
τζιαι τα παιθκιά σου Κύπρος μου
εν ζωντανά που θάψαν.

Θα ποτζιοιμήθην ο Θεός
αλόπως τζιείν' την ώρα
που γίνετουν το ματζιελιόν
πρώτα μέσα στην χώρα.

Μεγάλο ήταν ματζιελιόν
που αρκέψαν μες στην χώραν
τζι' η τραγωδία εν ως τωρά
που να καεί η ώρα.

Οι αίτιοι της εισβολής
εν μες στους κυβερνώντες
ούλλοι μας το γνωρίζουμεν
τζιειμέσα εν οι προδότες.

Εκάμαν σου πατρίδα μου
σαν τον Χριστό τζιαι σένα
προδόσανσε για τα λεφτά
τα μαύρα τα κλεισμένα.

Μα ο προδότης της Χριστού
επήεν τζιαι κρεμμάστην
μετάνιωσεν για τον ππαρά
που έπιασεν τζιαι κολάστην.

Μα σέναν οι προδότες σου
σήμερα κυβερνούσιν
τζι' ούτε το μετανιώσασιν
μα ούτε να αντραπούσιν.

Είχαν τον Γρίβα αρχηγό
τζιαι χρόνια πολεμούσαν
με μίσος τους κομμουνιστιές
τζιαι τους δολοφονούσαν.

Εκάμαν του τζιαι άγαλμα
τζιαι μου τον μνημονεύκουν
πως ήταν ένας Ήρωας
Συναγερμικοί πιστεύκουν.

Δεν πρέπει να ξεχάσουμε
ούτε τους συγχωρούμεν
τζιείν, τους νεκρούς να φέρουμεν
πίσω αφού μπορούμεν.

Τουν' το διπλό το έγκλημα
κάποιοι το εξεχάσαν
στις περασμένες εκλογές
γι' αυτό τους ξαγοράσαν.

Για το διπλό το έγκλημα
πρέπει για να μιλούμεν
τζιαι εις στη νέα την γενιά
να μεν το αμελούμε.

Τελειώνοντας με μια ευχή
ούλλοι ανεξαιρέτως
η Κύπρος να λευτερωθεί
ας ευχηθούμε φέτος.

Άχνα μου (της επαρχίας Αμμοχώστου)

Της **Εύας Λυσάνδρου (Άγιος Ανδρόνικος)**

Θα αρχίσω τώρα να ας πω ποίημα για την Άχνα
αξέχαστη μάς έμεινεν θα την θυμούμαι πάντα.
Είσαι νυφούλα όμορφη μπράβο στην ομορφιά σου
να ζήσεις και να χαίρεσαι με τα πολλά καλά σου.
Άχνα μου σε πεθύμησα θέλω να έλθω κοντά σου
πάντα θυμούμεσε πολλά και ας είμαι μακριά σου.
Οι δρόμοι, τα σπίτια σου κάμνω ευχή μας έλεγεν η θεία μου
εν να σας ξαναδούμε, υπομονή να έχουμε αυτή μας ελαλούσεν.
Όλα της Κύπρου τα χωρκά να ελευθερωθούνε
και την ωραία Άχνα μας που τόσον αγαπούμεν.
Μες την καρδιά μας έμεινες λαμπάδα αναμμένη
και νιώθουμε τον πόνον σου κι είμεθα πικραμένοι.
Θεέ μου σε παρακαλώ βοήθα μας και πάλι
όλα τα κατεχόμενα μας χωριά, ακόμα και την Άχνα μας
να ξαναδούμε πάλι.
Εύχομαι από καρδιάς να ελευθερωθούνε
όλα τα κατεχόμενα μας χωριά πάλι ξανά όλοι να τα ιδούμε.

andrewsshipping
& forwarding ltd

Over 45 years of knowledge and experience

T 020 8805 5588
F 020 8805 8855 / 020 8344 4250

Head office (and receiving address for cars)
Unit 26, Riverwalk Business Park
Riverwalk Road (off Jeffreys Road)
Enfield EN3 7QN

Receiving address for goods
Unit 15, Riverwalk Business Park
Riverwalk Road (off Jeffreys Road)
Enfield EN3 7QN

sales@andrewsshipping.co.uk
www.andrewsshipping.co.uk

- Regular worldwide service by air, sea and road
- Excess baggage and household effects
- Specialist packing service on and off site
- Storage facilities
- Full insurance service (All risk)
- Door-to-door service
- Motor vehicles, bikes and boats
- Commercial cargo

- Παγκόσμια τακτική εξυπηρέτηση από αέρα, θάλασσα και ξηρά
- Εκτέλεση, εξτρα αποσκευών για το νοικοκυριό σας
- Ειδικό πακεττάρισμα στο σπίτι σας ή οπουδήποτε αλλού
- Ειδικοί χώροι για πακεττάρισμα
- Πλήρης ασφάλεια (All risk)
- Εξυπηρέτηση από πόρτα σε πόρτα
- Αυτοκίνητα, ποδήλατα και πλοιάρια
- Εμποδικό φορτίο

Warehouses - LONDON · BIRMINGHAM · MANCHESTER · SOUTHAMPTON

MEDIA

ΡΙΚ

ΠΕΜΠΤΗ 29/8
06.00 Όμορφη μέρα κάθε μέρα (Ε)
08.00 Καμώματα Τζι Αρώματα (Ε)
08.30 Ιστορίες του Χωρκού
09.30 Από μέρα σε μέρα
12.30 Εμείς κι ο Κόσμος μας
13.35 Χρυσές Συνταγές (Ε)
14.30 Μανώλης και Κατίνα
15.00 Happy Hour (Ε)
16.00 Ειδήσεις
16.25 Πέτρινο Ποτάμι (Ε)
17.15 Μάθε Τέχνη
17.25 Καμώματα τζι Αρώματα (Ε)
18.00 Ειδήσεις
19.05 Χάλκινα Χρόνια (Ε)

ΠΑΡΑΣΚΕΥΗ 30/8
06.00 Όμορφη μέρα κάθε μέρα (Ε)
08.00 Καμώματα Τζι Αρώματα (Ε)
08.30 Ιστορίες του Χωρκού
09.30 Από μέρα σε μέρα
12.30 Εμείς κι ο Κόσμος μας
13.35 Χρυσές Συνταγές (Ε)
14.30 Μανώλης και Κατίνα
15.00 Happy Hour (Ε)
16.00 Ειδήσεις
16.25 Πέτρινο Ποτάμι (Ε)
17.15 Μάθε Τέχνη
17.25 Καμώματα τζι Αρώματα (Ε)
18.00 Ειδήσεις
19.05 Χάλκινα Χρόνια (Ε)

ΣΑΒΒΑΤΟ 31/8
06.15 Βήματα στην άμμο (Ε)
06.45 Καμώματα τζι Αρώματα
08.30 Χάλκινα Χρόνια (Ε)
10.35 Road Trip (Ε)
11.00 Φάκελοι Κύπρος
12.00 Ειδήσεις
12.15 Προσωπογραφίες (Ε)
13.00 Πεταλούδα (Ε)
14.00 Άκου να Δείς (Ε)
15.00 ArtCafe (Ε)
16.00 Ειδήσεις
16.20 Κυπριώτικο Σκετς «Ο Διπλοκούριος» (Ε)
16.50 Road Trip (Ε)
17.20 Πεταλούδα (Ε)
18.00 Ειδήσεις
19.05 Αθλητικό Σάββατο

ΚΥΡΙΑΚΗ 1/9
05.30 Θεία Λειτουργία
08.00 Καμώματα τζι Αρώματα (Ε)
09.00 Road Trip (Ε)
09.30 Χωρίς Αποσκευές (Ε)
10.00 Χάλκινα Χρόνια (Ε)
11.30 Αμύνεσθαι Περί Πάτρης
12.00 Ειδήσεις
12.15 ArtCafe (Ε)
13.15 Eu4u
14.15 Τετ-Α-Τετ (Ε)
15.30 Σπίτι στη Φύση (Ε)
16.00 Ειδήσεις
16.15 Κυπριώτικο Σκετς «Ο Διπλοκούριος» (Ε)
16.50 Χωρίς Αποσκευές (Ε)
17.20 Πεταλούδα (Ε)
18.00 Ειδήσεις
19.05 Αθλητική Κυριακή

ΔΕΥΤΕΡΑ 2/9
04.45 Πρώτη Ενημέρωση
07.30 Όμορφη Μέρα (Ε)
09.30 Από μέρα σε μέρα
12.30 Εμείς κι ο Κόσμος μας
13.35 Χρυσές Συνταγές (Ε)
14.30 Μανώλης και Κατίνα
15.00 Με το Πέρασμα του Χρόνου (Ε)
16.00 Ειδήσεις
16.25 Πέτρινο Ποτάμι (Ε)
17.15 Μάθε Τέχνη
17.25 Καμώματα τζι Αρώματα (Ε)
18.00 Ειδήσεις
19.05 Χάλκινα Χρόνια (Ε)

ΤΡΙΤΗ 3/9
04.45 Πρώτη Ενημέρωση
07.30 Όμορφη Μέρα (Ε)
09.30 Από μέρα σε μέρα
12.30 Εμείς κι ο Κόσμος μας
13.35 Χρυσές Συνταγές (Ε)
14.30 Μανώλης και Κατίνα
15.00 Με το Πέρασμα του Χρόνου (Ε)
16.00 Ειδήσεις
16.25 Πέτρινο Ποτάμι (Ε)
17.15 Μάθε Τέχνη
17.25 Καμώματα τζι Αρώματα (Ε)
18.00 Ειδήσεις
19.05 Χάλκινα Χρόνια (Ε)

ΤΕΤΑΡΤΗ 4/9
04.45 Πρώτη Ενημέρωση
07.30 Όμορφη Μέρα (Ε)
09.30 Από μέρα σε μέρα
12.30 Εμείς κι ο Κόσμος μας
13.35 Χρυσές Συνταγές (Ε)
14.30 Μανώλης και Κατίνα
15.00 Με το Πέρασμα του Χρόνου (Ε)
16.00 Ειδήσεις
16.25 Πέτρινο Ποτάμι (Ε)
17.15 Μάθε Τέχνη
17.25 Καμώματα τζι Αρώματα (Ε)
18.00 Ειδήσεις
19.05 Χάλκινα Χρόνια (Ε)

HELLENIC TV

FREEVIEW CH.264 | www.hellenictv.net t: 020 8292 7037

ΠΕΜΠΤΗ 29 ΑΥΓΟΥΣΤΟΥ
09:30 Από Μέρα σε Μέρα
17:25 Καμώματα τζι Άρώματα-ΡΙΚ
18:00 Ειδήσεις
19:05 Χάλκινα Χρόνια
20:00 **Wine Festival 2019: Bambas Shaouna**
21:30 Ελληνική Ταινία: Γεύση από… Ελλάδα

ΠΑΡΑΣΚΕΥΗ 30 ΑΥΓΟΥΣΤΟΥ
09:30 Από Μέρα σε Μέρα
17:25 Καμώματα τζι Άρώματα-ΡΙΚ
18:00 Ειδήσεις
19:05 Χάλκινα Χρόνια
20:00 Με το Φακό του Hellenic TV: Ελεύθερο Πανεπιστήμιο για την Ομογένεια του Λονδίνου. ***«Τα γραφικά συστήματα στην Αρχαία Κύπρο»***
22:00 Ελληνική Ταινία: Για Όλα Φταίνε τα Θηλυκά
23:30 Ελληνική Ταινία: Alter Ego

ΣΑΒΒΑΤΟ 31 ΑΥΓΟΥΣΤΟΥ
12:00 Ειδήσεις
14:00 Κύπριοι του Κόσμου
18:00 Ειδήσεις
19:05 **«Αύριο είναι Κυριακή»** Η Εκπομπή της Εκκλησίας με τον Πρωτοπρεσβύτερο Ιωσήφ Παλιούρα.
19:35 Με το Φακό του Hellenic TV: Σύλλογος Ποντίων ΗΒ: 100 χρόνια μνήμης από τη γενοκτονίας των Ποντίων
20:30 Ελληνική Ταινία: Ένας Ώριμος Παιχνιδιάρης
22:00 Ελληνική Ταινία: Το Αγρίμι

ΚΥΡΙΑΚΗ 1 ΣΕΠΤΕΜΒΡΙΟΥ
12:00 Δελτίο Ειδήσεων – ΡΙΚ
18:00 Ειδήσεις
19:10 «Διαλέγω Καριέρα» με την Ελευθερία Σωφρονίου
19:50 «Πρόσωπα» με τον Βασίλη Παναγή
20:45 Ελληνική Ταινία: Η Φόνισσα
22:05 Ελληνική Ταινία: Θηλυκό Κοκτέιλ

ΔΕΥΤΕΡΑ 2 ΣΕΠΤΕΜΒΡΙΟΥ
09:30 Από Μέρα σε Μέρα
17:25 Καμώματα τζι Άρώματα-ΡΙΚ
18:00 Ειδήσεις
19:05 Χάλκινα Χρόνια
20:00 «Greekstories» με τον Αυγουστίνο Γαλιάσσο
20:35 «Ανάδειξέ το» με τις Άννα Νικολαΐδη και Ρούλα Σκουρογιάννη
21:40 Ελληνική Ταινία: Ο Διαβολάκος και το Κέρατο του
23:00 Το ταξίδι της ζωής με την Άντζυ Λουπέσκου, Διαισθητική Ψυχολόγο και Υπνοθεραπεύτρια

ΤΡΙΤΗ 3 ΣΕΠΤΕΜΒΡΙΟΥ
09:30 Από Μέρα σε Μέρα
17:25 Καμώματα τζι Άρώματα-ΡΙΚ
18:00 Ειδήσεις
19:05 Χάλκινα Χρόνια
20:00 «Δράξασθε Παιδείας» με τον Πρωτοπρεσβύτερο Ιωσήφ Παλιούρα
20:50 Ελληνική Ταινία: Ξύπνα Κορόιδο
22:15 **Wine Festival 2019: Συναυλία της Πέγκυ Ζήνα**

ΤΕΤΑΡΤΗ 4 ΣΕΠΤΕΜΒΡΙΟΥ
09:30 Από Μέρα σε Μέρα
17:25 Καμώματα τζι Άρώματα-ΡΙΚ
18:00 Ειδήσεις
19:05 Χάλκινα Χρόνια
20:00 **Wine Festival 2019**: Day 2 Eleni-C, Χορευτικά Platinum Performing ART
20:40 Ελληνική Ταινία: Safe Sex
22:00 **Με τον Φακό του Hellenic: Επετειακή εκδήλωση της ΕΚΑ με ομιλητή το Νεοκλή Συλικιώτη, μέλος του ΠΓ του ΑΚΕΛ και τραγούδια από τη χορωδία της ΕΚΑ.**

LGR

ΠΕΜΠΤΗ 07:00 **Λονδίνο Καλημέρα** με τον Άρη Δεμελτζή. 10:00 **Λίγο πριν το μεσημέρι** με τη Σούλα Βιολάρη 12:00 **Lunch time laika** με τον Πιερή Πέτρου 14:00 **Λαϊκές Επιτυχίες** με τον Τόνυ Νεοφύτου 16:00 **Drive Time** με τον Ανδρέα Μιχαηλίδη 19:00 **Ελληνικές Επιτυχίες** 20:00 **Ελληνικές Καλοκαιρινές Επιτυχίες** 22:00 **Μουσικές Επιλογές** με τον Κρις Θεοχάρους **ΠΑΡΑΣΚΕΥΗ** 00:00 **ΡΙΚ** 07:00 **Λονδίνο Καλημέρα** με τον Άρη Δεμελτζή 10:00 **Λίγο πριν το μεσημέρι** με την Κατερίνα Νεοκλέους 12:00 **Χρυσές Επιτυχίες** 14:00 **Party time** με τη Βασούλα Χριστοδούλου 16:00 **Drive Time Show** με τον Ανδρέα Μιχαηλίδη 18:00 **One Man Show** με τον Παναγιώτη Μπαλάλα 20:00 **Μουσικές Επιλογές** με το Σπύρο Κούτη 22:00 **Μουσικές Επιλογές** με τον Κρις Θεοχάρους **ΣΑΒΒΑΤΟ** 00:00 **LGR Juke Box** 07:00 **Σάββατο Πρωί** με τον Βασίλη Παναγή 10:00 **Μουσικές Επιλογές** με τον Γιάννη Αγιασλάρη 12:00 **Σαββατοκύριακο** με την Κατερίνα Μπαροτσάκη 14:00 **Λαϊκό Απόγευμα** με την Άντρια Γερολέμου 16:00 **Ελληνικές επιτυχίες** με τον DJ Magis 18:00 **Απογευματινές νότες** 19:00 **Record Collection** με τον Τάσο Αναστάση 22:00 **Greek Party** με τον Τόνυ Νεοφύτου **ΚΥΡΙΑΚΗ** 01:00 **LGR Jukebox** με τον DJ Valentino 07:00 **Καλημέρα Κυριακή** με τη Σούλα Βιολάρη 10:00 **Μια φορά και έναν καιρό** 10:45 **Θεία Λειτουργία** 12:30 **Μουσικές Επιλογές** 13:00 **Απόγευμα της Κυριακής** με τον Γιάννη Ιωάννου 16:00 **Στις γειτονιές** με την Κατερίνα Μπαροτσάκη 17:00 **Ζήτω το Ελληνικό Τραγούδι** με τον Μιχάλη Γερμανό 19:00 **Τα τραγούδια της ψυχής** με τον Φανή Ποταμίτη 21:00 **Κυριακή βράδυ** στον LGR **ΔΕΥΤΕΡΑ** 00:00 **ΡΙΚ** 07:00 **Λονδίνο Καλημέρα** με τον Άρη Δεμελτζή 10:00 **Λίγο πριν τη μια το μεσημέρι** με τη Σούλα Βιολάρη 12:00 **Χρυσές επιτυχίες** με τον Βασίλη Παναγή 14:00 **Λαϊκές επιτυχίες** με τον Πιερή Πέτρου. 16:00 **Drive Time** με τον Τόνυ Νεοφύτου 19:00 **Έλα πάμε** με τον DJ Sooty 22:00 **Δευτέρα βράδυ** με τον Κρις Θεοχάρους **ΤΡΙΤΗ** 00:00 **ΡΙΚ** 07:00 **Λονδίνο Καλημέρα** με τον Άρη Δεμελτζή 10:00 **Λίγο πριν το μεσημέρι** με τον Βασίλη Παναγή 12:00 **Ελληνικές Επιτυχίες** με την Κατερίνα Μπαροτσάκη. 14:00 **Λαϊκό κομπολόι** με τον Γιώργο Γρηγορίου 16:00 **Drive Time** με τον Ανδρέα Μιχαηλίδη 19:00 **General Affairs** 20:00 **Young and connected scandalous** με την Κατερίνα Νεοκλέους 22:00 **Hellenic Show** με τον DJ Avgoustinos **ΤΕΤΑΡΤΗ** 00:00 **ΡΙΚ** 07:00 **Λονδίνο Καλημέρα** με τον Άρη Δεμελτζή 10:00 **Λίγο πριν το μεσημέρι** με τη Σούλα Βιολάρη 12:00 **Χρυσές επιτυχίες** με τον Βασίλη Παναγή 14:00 **Λαϊκές επιτυχίες** με την Βασούλα Χριστοδούλου 16:00 **Drive Time** με τον Πιερή Πέτρου 19:00 **The Family Law Show,** ή την εκπομπή **Talking Property** 20:00 **Ελληνικές Επιτυχίες** 22:00 **Χαλαρά με Στυλ** με τον Γιάννη Ιωάννου.

ΕΛΛΗΝΙΚΕΣ ΤΑΙΝΙΕΣ ΑΠΟ ΤΟ HELLENIC TV

Γεύση από... Ελλάδα (1980))

ΠΕΜΠΤΗ 29 ΑΥΓΟΥΣΤΟΥ 21:30 Κωμωδία με τους Γ. Πάντζα, Μ. Φωτόπουλο, Μ. Λεζέ κ.ά. Μία ταινία που περιγράφει κλασικούς τύπους της Ελλάδας του 1980, όπως ο βαριεστημένος, ο καταπιεσμένος, ο φορτισμένος κ.ά. Όλοι αυτοί προσπαθούν να ξεπεράσουν το άγχος της καθημερινότητας, όπως μόλυνση του περιβάλλοντος, τα χάλια των νοσηλευτικών ιδρυμάτων, τις ανθρώπινες σχέσεις, προβλήματα κοινωνικά, σεξουαλικά κ.ά. Τι άραγε άλλαξε από το 1980 μέχρι σήμερα;

Για Όλα Φταίνε τα Θηλυκά (1986)

ΠΑΡΑΣΚΕΥΗ 30 ΑΥΓΟΥΣΤΟΥ 22:00 Κωμωδία με τους Γ. Βούρο, Κ. Γιουλάκη κ.ά. Η θεία, ο ανιψιός, η αρραβωνιαστικιά του ανιψιού, η γκόμενα του ανιψιού και ο ξάδελφος, είναι τα κεντρικά πρόσωπα της ταινίας όπου εξελίσσονται απρόβλεπτες καταστάσεις.

Alter Ego (2007)

ΠΑΡΑΣΚΕΥΗ 30 ΑΥΓΟΥΣΤΟΥ 23:30 Αισθηματική ταινία με τους Σάκη Ρουβά, Δ. Σκιάδη κ.ά. ALTER EGO… ένα επιτυχημένο ελληνικό ροκ συγκρότημα με εκατοντάδες φανς να παραληρούν σε κάθε τους συναυλία και γενικά σε κάθε τους δημόσια εμφάνιση. Δόξα, επιτυχία, χρήματα μέσα σε έναν κόσμο λάμψης και ματαιοδοξίας, που δεν είναι πάντα τόσο φανταχτερός όσο δείχνει...

Ένας Ώριμος Παιχνιδιάρης (1989)

ΣΑΒΒΑΤΟ 31 ΑΥΓΟΥΣΤΟΥ 20:30 Κωμωδία με τους Γ. Μιχαλόπουλο, Μ. Τσακαλίδου κ.ά. Γνωστός εφοπλιστής ταλαιπωρείται από τα καμώματα της οικογένειάς του και ειδικά του ανηψιού του, ο οποίος σπαταλά όλα τα λεφτά της επιχείρησης στα μπουζούκια. Ζητά την κατανόηση και τη συμπάθεια της γραμματέας του, που όμως εκείνη ενδιαφέρεται για τον ανηψιό του. Θα καταφέρει άραγε εκείνη να τον κάνει να ενδιαφερθεί γι' αυτήν και να τον φέρει συνάμα στο σωστό δρόμο;

Το Αγρίμι (1960)

ΣΑΒΒΑΤΟ 31 ΑΥΓΟΥΣΤΟΥ 22:00 Κωμωδία με τους Β. Αυλωνίτη, Γ. Γκιωνάκη κ.ά. Μια ζωηρή κοπέλα, η Κάκια, πασχίζει με τη δουλειά της να βοηθήσει την άρρωστη μητέρα της, αλλά ο ανυπότακτος χαρακτήρας της τη φέρνει πολύ συχνά σε σύγκρουση με τα αφεντικά της. Η προστριβή της με την ακατάδεχτη και ψηλομύτα Μάρω, γίνεται αφορμή να απολυθεί απ' τη δουλειά της, αλλά έτσι ελκύει το ενδιαφέρον του πλούσιου μνηστήρα της Μάρως.

Η Φόνισσα (1974)

ΚΥΡΙΑΚΗ 1 ΣΕΠΤΕΜΒΡΙΟΥ 20:45 Θρίλερ με την Μ. Αλκαίου, Δ. Ζέζα κ.ά. Η Φραγκογιαννού είναι 60 χρονών και είναι πολύ ταλαιπωρημένη από τη ζωή. Ενώ ξενυχτά πάνω από την κούνια της νεογέννητης εγγονής της, της έρχονται στο μυαλό οι αναμνήσεις της δύστυχης ζωής της και την ωθούν σε μια σειρά από φόνους μικρών κοριτσιών για να μην χρειαστεί κι' αυτά να περάσουν το ίδιο βασανισμένα χρόνια. Η ταινία είναι βασισμένη στο ομώνυμο βιβλίο του Αλέξανδρου Παπαδιαμάντη.

Θηλυκό Κοκτέιλ (1989)

ΚΥΡΙΑΚΗ 1 ΣΕΠΤΕΜΒΡΙΟΥ 22:05 Κωμωδία με τους Γ. Καμπουρίδη, Ι. Καλέση, Χ. Κάλοου, Β. Μπάρπα κ.ά. Δύο φίλες παντρεμένες αντιμετωπίζουν το ίδιο πρόβλημα, της αδιαφορίας του συζύγου τους και ψάχνουν για λύση στο πρόβλημα τους.

Ο Διαβολάκος και το Κέρατο του (1986)

ΔΕΥΤΕΡΑ 2 ΣΕΠΤΕΜΒΡΙΟΥ 21:40 Κοινωνική ταινία με τους Γ. Κωνσταντίνου, Βλ. Μπονάτσο κ.ά. Ένας υπάλληλος βενζινάδικου, πουλάει τη ψυχή του στο διάβολο, για να αποκτήσει χρήμα και δόξα και να κατακτήσει μια όμορφη και πλούσια γυναίκα.

Ξύπνα Κορόιδο (1969)

ΤΡΙΤΗ 3 ΣΕΠΤΕΜΒΡΙΟΥ 20:50 Κωμωδία με τους Κ. Μπαρολέ, Α. Τζανετάκο, Λ. Μπαρολέ, Σ. Μουστάκα κ.ά. Η Τασία φεύγει από το χωριό της για να βρει έναν οικοπεδοφάγο που της έφαγε τα λεφτά. Στην Αθήνα βρίσκει δουλειά στο σπίτι ενός μεγαλομπακάλη, ο οποίος είναι το επόμενο υποψήφιο θύμα του απατεώνα.

Safe Sex (1999)

ΤΕΤΑΡΤΗ 4 ΣΕΠΤΕΜΒΡΙΟΥ 20:40 Κωμωδία με τους Μίνα Αδαμάκη, Αλέξανδρο Αντωνόπουλο, Κώστα Γκρέκα, Βάσω Γουλιελμάκη, Χάρη Γρηγορόπουλο και Μαίρη Καβογιάννη. Σπονδυλωτή ταινία, αποτελούμενη από οκτώ παράλληλες ερωτικές ιστορίες, που διαδραματίζονται στην Αθήνα του 1999. Καταγραφεί τη νεύρωση και τη γελοιότητα ενός κόσμου, που έχει μετατρέψει τον έρωτα από ευχαρίστηση σε εξαναγκασμό. Τελικώς το επιδιωκόμενο αποτέλεσμα επιτυγχάνεται και αναδεικνύονται οι αντιθέσεις, αλλά και η συνύπαρξη των ηρώων της ταινίας, στα πλαίσια ερωτικής υστερίας.

ΜΕΓΑΛΗ 11ΗΜΕΡΗ ΕΚΔΡΟΜΗ

ΣΤΑ ΟΜΟΡΦΟΤΕΡΑ ΜΕΡΗ ΤΗΣ ΚΡΗΤΗΣ

Χανιά – Ρέθυμνο – Ηράκλειο – Αγ Νικόλαος

06 έως 16 Οκτωβρίου 2019

ΟΛΑ ΠΕΡΙΛΑΜΒΑΝΟΝΤΑΙ

Απευθείας Αεροπορικές Πτήσεις από το Heathrow του Λονδίνου

Θαυματουργή Παναγία Σπηλιώτισσα

Παραθαλάσσια Ξενοδοχεία Α΄ Κατηγορίας Superior
Πούλμαν Πολυτελείας
10 Πρωινά Γεύματα
10 Βραδινά Γεύματα
Ζωντανή Μουσική & Ορχήστρα
Προσκυνήματα
Θαλάσσια Μπάνια
Τοπικός Ξεναγός

Το όμορφο Λασίθι

Η όμορφη Σπιναλόγκα

ΠΡΟΛΑΒΕΤΕ!

ΠΕΡΙΟΡΙΣΜΕΝΗ ΔΙΑΘΕΣΙΜΟΤΗΤΑ!

Με τη φροντίδα και τη συνοδεία
ΤΗΣ ANNA CONNOLLY

Info & Πληροφορίες
0207-2312691 & 07969656689

Το εξωτικό Ελαφονήσι

LANDLORDS WANTED

URGENTLY IN ALL THE BOROUGHS OF LONDON

0% COMMISSION

PROFESSIONAL
TENANTS
WITH
REFERENCES

NO LETTING FEES
NO MANAGEMENT FEES

ADVANCED PAYMENTS
GUARANTEED RENT PAYMENTS

NO HIDDEN COSTS

VAROSI ESTATES LTD

FOR FURTHER DETAILS CONTACT
OUR FRIENDLY & EXPERIENCED TEAM

176 TOLLINGTON PARK,
LONDON N4 3AJ
T: 020 7263 8100 F: 020 7686 8080 E: info@varosimanagement.com
www.varosilettings.com

OEA Ombudsman letting agents

PARIKIAKI

THE NEWSPAPER OF THE CYPRIOT COMMUNITY IN THE UK | THURSDAY 29 AUGUST 2019 | EST. 1974 | ISSUE 2327 | ENGLISH SECTION PAGES 13-16 & 23-24

20th World Conference of Overseas Cypriots: «We need dynamic measures to protect Cyprus»

The President of Cyprus Nicos Anastasiades said on Tuesday that he will not press forward with a Cyprus settlement that will cause insecurity to Greek Cypriots and assured that his effort is to provide for future generations.

The President was speaking in the presence of diaspora organisations, foreign dignitaries and ambassadors, as well as government members and officials during the opening ceremony of the 20th World Conference of Overseas Cypriots of the World Federation of Overseas Cypriots (POMAK), the International Coordinating Committee "Justice for Cyprus" (PSEKA) and the Youth of the World Federation of Overseas Cypriots (NEPOMAK), in Nicosia. Addressing the Conference, the President assured them that the effort of "a politician who finds himself on the exit course is not how to see his homeland run even more risks, but to see how to provide for future generations" and how to leave behind a safe country, guaranteeing peaceful coexistence.

"I have therefore no reason to refuse to enter into dialogue, or to deny the efforts that need to be made in order to counter the faits accomplis which are being recorded every year, unfortunately to the detriment of the Greek Cypriot side" he said.

The President of Cyprus called for unity and said that we need to finally realise that it is not the Greek Cypriots who don't want a solution, but the attitude of a greater power with the "vision of a new Ottoman empire" that acts in a way that is not acceptable for Cyprus and for other countries.

Speaking about the way ahead, the President noted that it has become possible to have a meeting with the Turkish Cypriot leader, through the intense efforts of the Greek Cypriot side, in order to reflect about where we are finally heading to. He said that as a result of the 9 August meeting, the two sides appeared willing to encourage the UN Secretary-General and international players to act towards the resumption of settlement talks.

The President expressed hope that logic will prevail among those who provoke through illegal activities, not just Cyprus, but also other international players and violate international and European law.

He also hoped that in this endeavour, Cyprus will also receive assistance from all those who are really interested for peace, including from the EU and the UN.

Addressing the same Conference earlier, House President Demetris Syllouris said that Cyprus developments are not very encouraging, he expressed however hope that the recent meeting between the President of Cyprus and the Turkish Cypriot leader and the way ahead will bear fruit in line with their expectations. In the game Turkey is playing, Cyprus is not alone, but receives the backing of Greece, the EU and other friendly countries, he added.

Syllouris also referred to illegal Turkish activities within the exclusive economic zone of Cyprus, which, he said, are all part of Ankara's effort to establish a zone of influence in the Eastern Mediterranean, in a bid to control the wider region, while using as a pretext the interests of Turkish Cypriots. The same holds true with regard to the plans of the occupation force to open the fenced-off part of Famagusta under Turkish administration as well as in relation to the request for the joint administration of natural resources that are located within Cyprus' EEZ, he added.

Greek Deputy Foreign Minister Antonis Diamataris has said that overseas Hellenism never strikes the flag for Cyprus` freedom, even when in Cyprus and Greece daily life had at times waned the fighting spirit. Diamataris expressed, moreover, his conviction that overseas Hellenism would never strike the flag "until the final justification".

Representing the Greek Prime Minister at the inaugural ceremony of the Conference, Diamataris said that Kyriakos Mitsotakis has strong feelings for Cyprus' national cause and he's well aware of the fact that for Hellenism there are no margins for retreats or losses.

Taking the floor, Presidential Commissioner Photis Photiou said that upgrading the already close ties with Greece and enhancing trilateral cooperation schemes on Diaspora matters with other countries occupy a prominent position among the activities of the National Strategy for the Diaspora.

Photiou said that after the bilateral and trilateral cooperation schemes with Israel, Armenia, Egypt, Serbia and Romania, preparations are underway to sign more memoranda of understanding with other countries, such as Ireland, Portugal, Lebanon and Italy.

From their part, representatives of the organisations of overseas Cypriots pledged to continue their work for the reunification of Cyprus and the termination of Turkish occupation.

PSEKA President Philip Christopher expressed hope that the Eastern Mediterranean Partnership will bring the USA closer to the Republic of Cyprus. "It is our hope that Israel and Greece and Cyprus will become the rock of a new foreign policy of the USA" he added.

POMAK President Andreas Papaevripides said that the international community should go beyond exhortations and undertake dynamic measures against Turkey for its provocative actions in Cyprus' EEZ. NEPOMAK President Christos Tuton welcomed the efforts of the President of Cyprus to resume talks and expressed hope for a positive outcome. A representative of the Archbishop of the Church of Cyprus also addressed the conference.

Cyprus has been divided since 1974, when Turkish troops invaded and occupied its northern third. Turkey has ignored numerous UN resolutions calling for the withdrawal of the Turkish troops and respect of the integrity and sovereignty of the Republic of Cyprus.

Turkey announced its intention to start drilling off Cyprus and send on 4 May 2019 the Turkish drill ship "Fatih", which remains anchored 36 nautical miles west of Akamas peninsula, in an area that falls within the EEZ and continental shelf of the Republic of Cyprus. A second Turkish drill ship, "Yavuz", arrived off the island's north-eastern coast on 8 July 2019.

In response, EU Foreign Ministers endorsed on 15 July 2019 measures concerning Turkey's illegal drilling in the EEZ of Cyprus. In accordance with the 20 June 2019 European Council conclusions, Foreign Ministers also invited the High Representative and the European Commission to continue working on options for targeted measures in light of Turkey's continued drilling activities in the Eastern Mediterranean.

Cyta UK Ltd and Cyta reached a business agreement with Hellenic Television Ltd

Taking into consideration current telecommunication challenges, Cyta decided to focus its subsidiary, Cyta UK Ltd, solely on its initial role as owner and administrator of the Organisation's International Telecommunications Hub in London. This is a self-sustained activity which needs no financial support by the mother company, Cyta.

Within this framework, a three-party business agreement was signed between Cyta UK, Cyta and Hellenic Television Ltd at the Cyta Headquarters in Nicosia, on Wednesday 28 August 2019. As per the agreement, the retail clients of Cyta UK are being transferred to Hellenic Television, which takes over the full administration and support of the Cyta UK clientele and retains the full range of services that were offered to this day by Cyta UK. The services include fixed and mobile telephony, broadband internet and cable tv. The agreement also provides for upgraded support opportunities for clients who are permanent residents of the United Kingdom and use the Cyta services in Cyprus. In the UK, clients will continue to be served by the same personnel which, as per the agreement, will be transferred to Hellenic Television, retaining their current duties and the same employment agreement terms. It should be noted that Hellenic Television has a thorough understanding of the Cypriot community in the UK, as it has been servicing it since its foundation in 1990.

The Chair Person of Cyta, Ms Rena Rouvitha Panou, noted that "the business agreement between the Cyta Group and Hellenic TV was the result of a transparent and trustworthy selection process, of strict specifications, amongst remarkable contesters that initially expressed their interest to invest and subsequently submitted their offers. As a result, Cyta UK is now focusing on the administration of the International Telecommunications Hub in London which is a fundamental pillar of the organisation's strategy and an integral part of its international telecommunications network which connects Cyprus with other countries." Ms Rouvitha Panou added that "the tightening of the already exceptionally strong bonds between the organisation and the Cyprus community of the United Kingdom remains a priority for Cyta. The community will continue to be offered special packages of services by Cyta in Cyprus."

The agreement was signed by representatives of the Management of Cyta and Cyta UK with the CEO of Hellenic Television, Dr Christakis Fellas, who confirmed that the levels of the telecommunication services offered will remain high and declared the commitment of his company to continuous service upgrades.

The CYPRUS TELECOMMUNICATIONS AUTHORITY (Cyta) would like to thank the bidders who showed an investment interest for Cyta UK. It would also like to thank the Deloitte (Cyprus) consultants who contributed to the smooth completion of the competition acting with efficiency and exemplary professionalism.

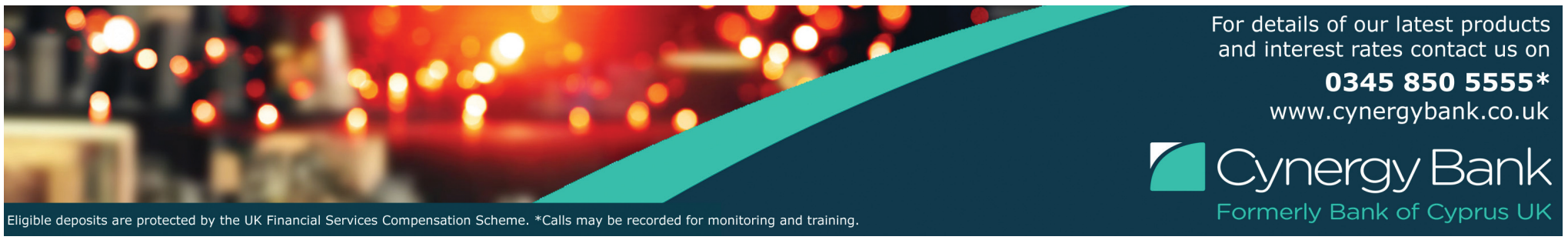

NEWS

Diversity and inclusivity by design: Empowering individuals

The diversity + inclusivity by Design Research (d+iD) is based at the School of Design, at the University of Greenwich and in partnership with the Cultural Section of the Cyprus High Commission in London, is delighted to present an unprecedented number of outstanding research outputs in an innovative international exhibition. The exhibition showcases co-design research and explores how diverse and inclusive design become the ultimate communication tool to connect the world to go beyond expected boundaries, through a range of transdisciplinary approaches that positively impact our social and political landscapes. These works share a common objective: What is enabled when designers design with, and for, others?

We have invited a group of Cypriot design researchers across the United Kingdom to explore the theme "Diversity and Inclusivity by Design: Empowering Individuals" and through extensive research to produce a piece of work with which they will participate in a group exhibition, which will be part of the prestigious London Design Festival 2019.

The Practice Design Researchers have been collectively selected by the exhibition curators, Dr Anastasios Maragiannis, Deputy Head of the School of Design at the University of Greenwich, Dr Marios Psaras, Cultural Counsellor at the Cyprus High Commission, and researcher-designer Mala Siamptani (UAL), and include: Maya Angeli (Set Design), Alina Babaletsos (Floret Performance Design), Alexandros Kosmidis (Communication Design), Maria Papaleontiou (Architecture), Stacey Pitsillides (Design Research), Magdalene Theodorou (Fashion), and Mala Siamptani (Participatory Wearables).

To design inclusively is to engage people deeply throughout the design process, sharing our practices and amalgamating people's unique knowledge as design interventions. Through practice research d+iD aims to amplify, diversify, and mobilise this under-investigated aspect of practice and discourse; where design acts inclusively regardless of disability, gender, ethnicity, vulnerability, language or age.

The exhibition reflects on developments in diversity and inclusivity by design in the current creative Cypriot landscape. There has been an interest in exploring themes involving the diverse design group from generic or specific geographical locations, and so the initial ideas for a curatorial concept will focus around this. d+iD previous research exhibition outputs together to this point have focused primarily on global creative industries and an amalgamation of national and international projects; now it is time to celebrate a specific design group to investigate the impact of their work in their region (Republic of Cyprus). Using the visual language of magazines, advertising, product design, mass media and film in either low-tech or highly stylised ways, these artists and designers point the spotlight on social issues, satirise the political world or share intimate thoughts and feelings with their audience. Issues such as politics, gender, conflict, and consumerism are perfectly suited to the formats of photography, film, and sound and this method of direct, accessible and socially engaged work has continued to influence these designers in Cyprus and beyond.

The selected design practice researchers will diagnose and explore in depth key challenges and highlight opportunities where design can add measurable social, commercial and non-commercial value, through research and creativity.

The group research exhibition outcomes will be hosted at the Stephen Lawrence Gallery at the University of Greenwich from September 14 until October 26, 2019 and will be accompanied by a catalogue and an associated programme of educational and public events. The exhibition will travel worldwide.

For more info please visit: www.diversityinclusivity.design/empowering

E-bargains could be a costly mistake

Fires relating to fake or cheaply made phone chargers are on the rise but could be easily avoided warns Enfield's Trading Standards team.

Officers from Enfield Council and campaign group Electrical Safety First in conjunction with Apple and Samsung visited two schools to test students' charging devices and found a significant number failed in their safety assessments.

At St. Ignatius School, 67 leads were assessed and 41 failed; 30 plugs were assessed and ten failed; five items were found to be counterfeit. At Chace Community School, 225 leads were assessed – 98 of these failed; 92 plugs were assessed and ten failed; 16 items were found to be counterfeit.

The adaptors were examined for signs of abnormal wear and tear and breakages which could affect the safety of the devices. The adaptors were then inserted into a test gauge to verify that the plug pins were the correct size and that the spacing of the pins were correct.

This test can highlight counterfeit items, whose pins are quite often outside of the required specification. Finally, the internal circuitry was subjected to a high voltage test. Where possible, students were given replacement chargers or leads if their old ones failed.

Enfield Council's Cabinet Member for Licensing and Regulatory Services, Cllr George Savva, said: "As the summer is now in full swing, we know a lot of people will be buying new or replacement leads and chargers to take away with them on holiday.

"But the difference between a genuine product and a fake, or cheaper version is much more than the price – it could genuinely be about life or death. Counterfeit or cheap/easily damaged goods can cause fires. You don't want that on your conscience. Before you buy, make sure you are confident in the quality of what you are buying."

To illustrate the dangers of these products, Electrical Safety First has made a video, which can be viewedhere. They also have some sound advice on how tospot fake electrical products online.

With one in seven British shoppers experiencing loss or serious damage caused by an electrical item purchased from an e-commerce website, it's important to report a fake product to Trading Standards. You can also get help from Citizens Advice on 03454 04 05 06.

September is a crucial month for Tourism in Cyprus

The next month will be crucial for the tourist industry in Cyprus, Tourism Deputy Minister Savvas Perdios has said, noting that he expects to be informed in September about an increase in flights to Cyprus and about the outcome of efforts to attract tourism from Germany

Perdios who was replying to journalists' questions after a Cabinet meeting, at the presidential residence in Troodos, also expressed his satisfaction over results so far this year on tourist arrivals, noted that the effort for tourism growth should be continuous and that a ten-year national tourism strategy will be presented by the end of this year, while the operational plan which is part of it has been completed. He has already noted that if the number of tourist

arrivals this year is in similar levels to last year, he would be satisfied.

"You are right that July's arrivals were very good," he noted, adding that overall tourist arrivals for the year are expected to be slightly lower than last year. The important thing, he said, is that we will be at a similar level as last year which is an accomplishment for Cyprus since this year follows two -three years were tourist arrivals were at a record high.

At the same time, he cautioned that certain tourist markets are going through a difficult phase and gave the example of Russia, due to the competition with other countries and the British market due to Brexit.

"We are pleased with the data so far," he said, but warned that all parties involved should be continuously alert and the effort targeting other markets to boost tourism revenue for the country should be constant. Referring in particular to revenue from tourism, he pointed out that, while tourist arrivals are at a satisfactory level revenue has recorded an annual drop of 5%. Asked whether the effort to develop other foreign markets is included in the strategic planning which is underway, he replied that it certainly is included, adding that this has been announced since February.

Perdios clarified that the National Tourism Strategy will be presented by the end of this year and that the operational plan has been completed following consultations with all tourism bodies in Cyprus and abroad and that the deputy ministry expects to have comments by the ministries by the end of August. "I am hoping that in September we will be in a position to announce specific actions which will seek to improve the local tourism product in order to boost tourism inflow from abroad," he noted.

PARIKIAKI
140 Falkland Road, London N8 0NP
CONTACT US
email
greek.section@parikiaki.com
english.section@parikiaki.com
Fax
020 8341 6642
Telephone
020 8341 5853
Advertising
adverts@parikiaki.com
FIND US
www.parikiaki.com
Parikiaki Haravgi (UK) Ltd
Registered at the PO as a newspaper
@parikiaki @parikiaki @parikiaki @parikiaki

ΕΠΑΝΑΠΑΤΡΙΖΕΣΟΕ;
Για πληροφορίες και συμβουλές τηλέφωνήστε στον Ανδρέα Τσιαλούφα
00357 99 687 228 ή 00357 25 711 746
ΠΑΓΚΥΠΡΙΟΣ ΣΥΝΔΕΣΜΟΣ ΕΠΑΝΑΠΑΤΡΙΣΘΕΝΤΩΝ ΚΥΠΡΙΩΝ
For information and advice call Andreas Chialoufas
00357 99 687 228 or 00357 25 711 746
REPATRIATION?

ΑΣΤΥΝΟΜΙΑ
Metropolitan Police Service Greek & Cypriot Association
Led by members - Supporting the community
Thinking about a career in the police?
Do you want to know about the Met's policies and how we work?
Not sure if you should speak with the police about a non-urgent matter?
Need to talk to a Greek-speaking member of the police for advice?
The Metropolitan Police Service Greek & Cypriot Association (MPS GCA) was formed 20 years ago and we are here to support our communities and our members.
We can help - Call or email us, and follow us on social media.
Further details are on our website.
/MPSGCA
@MPS_GCA
07825 106 845 | mpsgca@met.police.uk | www.mpsgca.org

ECONOMY

David Astburys

The estate agents with honesty at their core

Buy to Let properties (BTL)

George Sifonios

David Astburys has remained positive throughout this Brexit saga, this has benefitted us enormously.

Some people have been scared off; however, many have continued to buy and find opportunities with David Astburys, including buy to let investment properties.

What taxes should you be aware of on a BTL property, to ensure you're making a sound and thoughtful investment?

Stamp Duty Land Tax (SDLT)

SDLT is tax you pay when you buy a property. There is a standard calculation when you buy your main home, which goes up the more expensive it is. The same applies when buying further properties, but includes an additional 3% rise.

You need to pay this supplement whether it's a second home, a new home if planning to rent out your current one (known as 'let to buy'), or a BTL purchase, even if you're living in rented accommodation yourself.

You can't avoid the 3% by saying you own one property and having your spouse buy the second in their name. You and your spouse are considered to be one 'unit'.

Stamp Duty Land Tax Examples

Purchase price	SDLT
£250,000	£10,000
£400,000	£22,000
£550,000	£34,000

Income tax

You are liable to pay tax on income earned from rental property. This is income tax if it's a personal purchase, or corporation tax if you own it through a limited company. The amount depends on rental income, mortgage interest and other tax-deductible costs.

Tax Relief Examples

Period	Tax relief @ highest tax rate	Tax relief @ basic rate 20%
Up to March 2017	100%	0%
April 2017 to March 2018	75%	25%
April 2018 to March 2019	50%	50%
April 2019 to March 2020	25%	75%
From April 2020	0%	100%

It's important to get professional tax advice on this before making any decisions about purchasing your BTL.

Accountants

Many landlords use an accountant. It's an additional cost, but they can often help you reduce the tax you need to pay, saving you money in the long run. Ideally you want someone who is a specialist in property tax and has experience advising landlords.

David Astburys, 15 Park Road, Crouch End London N8 8TE Tel: 020 3000 6787 www.davidastburys.com

ONCOVER INSURANCE

ADVERTISING FEATURE

Insurance making sense...

Oncover Insurance Services Ltd is regulated by the Financial Conduct Authority

The Average Homeowner Has Potentially More than £1,200 of Uninsured Goods in Sheds and Garden Spaces

Andy Patikis

Standard buildings and contents insurance policies usually include a certain amount of cover for items kept in the garden or shed. However, two-thirds of Brits have never listed a key 'outside' item of value on their home insurance policy - leaving them with a potentially costly bill if thieves make off with the goods.

The research by Money Super Market revealed the average value of goods in a British garden is £1,270 – meaning a potential £24 BILLION is left uninsured across the United Kingdom.

Residents in the West Midlands have the highest value items in their garden (£1,525), while those living in the North East have the least valuable goods (£853).

It also emerged garden furniture is the most common item to be kept outside, followed by DIY tools, bikes and BBQs.

But those living in the West Midlands are also most likely to have had items stolen previously at 23 per cent, compared to the national average of 16 per cent. DIY tools, bicycles and garden tools were the most common items stolen from gardens and sheds.

It is advised for people to minimise the risk of theft by fitting locks to garden gates and installing lighting to put off any would-be-thieves. The comparison website also advises bicycle owners to make sure they're securely locked and to also know your insurance policy.

Helen Chambers, head of home insurance at Money Super Market, said: "Particularly in the summer months, there's the temptation to leave items of value outside overnight or keep your shed unlocked, but that could leave you open to a risk of burglary and in turn, possibly void your home cover if you need to make a claim.

Most standard contents insurance policies include a small amount of cover for garden items, but specifics can vary wildly – so it's worth checking to ensure that your valuable items are fully covered.

The home insurance market is very competitive, so it's also worth checking if you could get a cheaper premium elsewhere. If you haven't switched for a while, that's probably going to be the case.

Please call us on 0207 691 2409 for an appropriate quotation.

Why is Takeaway Insurance Important?

Takeaway insurance can be a complex subject, with many internal variables that need to be examined before a wise decision can be made. For this reason, anyone considering Takeaway insurance should first seek the advice of a reputable broker.

Why do you need takeaway insurance? Takeaway insurance can cover a wide range of fast food outlets such as fish and chip shop insurance, pizza restaurant insurance and kebab shop insurance.

If you own the premises from which you are running your takeaway, the need for insurance might be obvious – you want to protect the building itself against a wide range of risks and perils.

Any one of these might lead to the total loss of your premises – resulting in the need for complete rebuilding – but in any event may involve expensive repairs which your business may well not afford. Consider, for example, just some of the following risks: Fire, explosions and earthquakes; smoke damage; flooding; storm damage; impacts – from falling trees, aircraft or vehicles; vandalism; and theft.

Buildings insurance is likely to be only part of the story. Whether you own the premises, lease them or rent them, there are still many physical risks threatening loss or damage to such valuable items as the fitting, fixtures and equipment you have installed to run the business, let alone the finance tied up in the stock you carry.

The risks and perils are not done there. You have a general duty of care towards your customers, other visitors to your premises and general members of the public to safeguard them from injury or damage to their property. If you are held negligent in this regard, you might be facing very substantial claims for compensation.

If you employ anyone else to help run your takeaway, you are almost certain to need employer's liability insurance – up to a legally required £5 million to cover the possibility of their being injured or contracting an illness or other medical condition during because of their employment in your takeaway.

A further responsibility towards your customers relies upon your providing food that is fit to eat and does not result in their falling ill as a result. Product liability cover may help you meet claims arising from such events.

Film Reviews

George Savvides

FILM OF THE WEEK

A Million Little Pieces

Artist/photographer Sam Taylor married Aaron Johnson her leading man in her directorial debut feature film NOWHERE BOY. They have now blended their surnames together and are the creative team behind this powerful drama based on the book by James Frey and Rodrigo Corral. The book reached controversy when it was discovered it was a work of fiction rather than an autographical piece of writing from James Frey. A young promising author called James Frey (Aaron Taylor-Johnson) is on the brink of collapse heading towards the abyss thanks to his drug and alcohol addiction. His brother Bob (Charlie Hunnam) has no alternative but to check James into a rehab programme following a series of desperate events that almost put an end on his life…It is a bleak subject possibly a new genre has begun about drug addiction following recent films like BEAUTIFUL BOY and BEN IS BACK. Aaron Taylor-Johnson is amazing as the fragile protagonist under Sam Taylor-Johnson's imaginative direction and delivers a raw, naked performance that will probably win him awards later on in the year. He gets solid support from Odessa Young as Lilly and Billy Bob Thornton as Leonard two residents who befriend James on the rehabilitation programme. Not an easy watch but compeling!

Mrs Lowry and Son

The acting is exceptional by both Vanessa Redgrave and Timothy Spall, who do their best under Adrian Noble's direction in order to lift this rather static stage and radio play for the big screen.

Elizabeth is the bed confined mother of promising artist L.S. Lowry, who never misses an opportunity to discourage her bachelor son from achieving his full potential as a painter. Noble uses his skills as theatre director and wisely puts more emphasis on his actors but his decision to open up some of the action feels awkward and contrived. However, he tells a powerful story that needs to be told and celebrated!

Aniara

This compelling sci-fi from Sweden is based on Harry Martinsson's poem which won the Nobel Prize in 1956. The action takes place in Aniara, one of many spaceships that is used like a luxury liner transporting a large population to their new home in Mars. They leave Earth with many hopes for the future until a technical problem forces their ship off its course…An intelligent film that will keep you hooked till the final credits. See it before the inevitable Hollywood remake!

The Informer

An intriguing premise and a strong opening for Andrea Di Stefano's action thriller but it loses some of its momentum especially towards the end. Joel Kinnaman makes a believable leading man despite the uneven and often confusing screenplay. Former Special Ops soldier Pete Koslow is assigned by the FBI to take down The General, a brutal crime boss in New York, who sends Koslow back to prison for a drugs operation…All the ingredients are here for a solid crime thriller but Stefano's muddled direction fails to make its mark.

The Souvenir

Joanna Hogg made a huge splash a few years ago with her debut feature UNRELATED and cemented her reputation with ARCHIPELAGO. Her EXHIBITION was a huge disappointment but now she returns back to form with probably her most accessible and personal film to date about a young film student called Julie (Honor Swinton Byrne) who falls for a charming but untrustworthy married man (Tom Burke)…It is hugely watchable but curiously it lacks passion and urgency- the sequel is already in post-production!

A Memory: The Origins Of Alien

Following a thorough examination of Hitchcock's PSYCHO shower scene in 78/52 Alexander Phillippe now turns his attention to Ridley Scott's 1979 horror classic ALIEN with particular emphasis on the scene with John Hurt and his bursting stomach.

This cinematic essay also examines its Greek and Egyptian mythology influences especially in H.R.Giger's amazing designs. A must for any film lover with many interviews including Veronica Cartwright and Tom Skerritt from the original cast but where is Sigourney?

ALSO OUT THIS WEEK

Bait:

Mark Jenkin is a genuine, fresh talent who puts his documentary experience to good effect in this contemporary story of a Cornish fisherman struggling to make ends meet. His imaginative film is shot entirely on location with a 1970's 16mm camera and in black and white which gives it a raw quality. Jenkin is one man filmmaker, who not only writes and directs but also acts as cinematographer and editor. A new talent to be celebrated!

Inna De Yard:

A real crowd pleaser is Peter Webber's celebratory documentary which focuses on a group of Jamaica reggae legends including Ken Boothe, Winston McAnuff and Judy Mowatt as they get together to record a new album of their old hits. It is superbly photographed on the heavenly beautiful mountains of Jamaica- an unmissable event for any music lover!

Asterix - The Secret Of The Magic Potion:

An imaginative animated feature of the latest adventure of beloved Gaul heroes Asterix and Obelix, who embark on a precious mission in order to find a young druid capable of learning and remembering the secret magic potion, their only protection against Julius Caesar and his invading army…It is energetic and fun despite the rushed dubbing into English but I suppose this version helps younger children to enjoy it better rather than the French original.

Theatre Reviews

Hooray for Anna Mae

Barney Efthimiou

One of the nice things about anniversaries are the things people like to do. This year friends bought me tickets for a West End show. You can take the man out of the theatre… When that treat is Tina: The Tina Turner Musical (Aldwych Theatre) it becomes quite a celebration. Born Anna Mae Bullock in Nutbush, Tennessee, hers is a story of succeeding against the odds beginning with a violent father that tore the family apart. As she matured and as is so often tragically the case, she repeated the cycle of behaviour by getting involved with another abusive man, Ike Turner. With him, however, she also built the foundations of a soon to be stratospheric career, recording hits such as River Deep, Mountain High and Nutbush City Limits.

This hugely enjoyable production is a great night out (despite the nastiness above) and Nkeki Obi-Melekwe, a London debutante, straight out of the University of Michigan, gives a tour de force performance in the title role, demonstrating a cracking combination, not always the case, of musical and acting ability. She has the full Tina package; the looks, the moves, that incredible voice and big hair too. The transition from little girl discovering her voice before the terrible Ike years and her serendipitous opportunity to make it big in London, with the help of one David Bowie is the stuff of legend and music history. In the pantomime bad ass role, Ashley Zhangazha is superb as Ike portraying his brilliance and brutality.

The choreography, including the sharp moves for the backing singers, keeps the action fizzing along and the costumes are glitz heaven. The company step up to the mark providing excellent support for the lead roles and my goodness that discography of hits is astonishing, a soundtrack of the eighties like no other. A life well-travelled, little Anna Mae sure turned out to be Simply the Best.

Meanwhile Gracia Erinoglu is lost in romance...

Matthew Bourne has already created a contemporary choreographic legacy that will live on in the annals of dance history. Fearless and innovative Romeo and Juliet (Sadler's Wells) is yet another reimagining of a ballet classic that starts with the young lovers having a chance encounter in an asylum or some kind of detention centre. That clinical beginning unleashes incredible anger and energy and the cast, a mix of experienced and "green" dancers, give solo and ensemble work that is bewitching. The more sinister elements are intense and disturbing but beneath the surface there is passion and beautiful moments of tenderness with the balcony scene an intoxicating blend of lustful loins and teenagers trying to heal their troubled pasts. Paris Fitzpatrick (Romeo) and Cordelia Braithwaite (Juliet) are wonderful together, every sinew of their intertwined bodies expressive and beads of erotic sweat making a familiar story that bit more poignant. The finale is sensational.

And Stellaria Embellou is educated...

I imagine writer Eugene O'Hare must have had a tough time researching the content for The Weatherman (Park Theatre). Human trafficking may be topical in media terms but the reality between intellectual debate and actual horror are miles apart. This is about childhood slavery but he chooses to home in two men, Beezer (Mark Hadfield) and O'Rourke (Alec Newman) and how they allow themselves to become perpetrators, enticed by the offer of filthy lucre. In the end it's always about money. I did learn a fair amount about the subject but the writing sometimes sounds like an information leaflet and it is only in the second half that the play comes to life with a highly implausible but moving ending. Solid performances add to the drama. The subject needs to be aired in this way and the company should be applauded for their talent, commitment and courage.

Finally, Lisandro Finaglou has Prom fever...

I'm really sticking my neck out now but the BBC National Orchestra of Wales and its Chorus (Prom 26) gave us one of the high points in this year's already very impressive season. A Mozart's Requiem that was exhilarating. Dramatic and daring, the Chorus sang from memory (no books!) and conductor Stutzman drew out moments that took the breath away with unrelenting power and passion. All four soloists delivered superbly. The opening half featured instrumental work from Wagner's Tristan und Isolde and Brahms' Tragic Overture. The latter provided the perfect opportunity for the string section to excel, much to the delight of Stutzman. The Wagner was an odd choice taken out of context from the opera but did feature some gorgeous cello work. The Welsh contingent were very excited, as though they had just defeated England at rugby...again!

Tina' - 0345 200 7981
'Romeo and Juliet - 020 7863 8000
The Weatherman - 020 7870 6876
Proms 2019 -www.bbc.co.uk/proms

40ήμερο

ΜΝΗΜΟΣΥΝΟ

Παναγιώτας Πάντου

Την Κυριακή 1 Σεπτεμβρίου, στον Ιερό Ναό του Αγίου Ιωάννου του Βαπτιστού, Wightman Road, London N8 0LY, θα τελεσθεί το 40ήμερο Μνημόσυνο για την αγαπημένη μας Παναγιώτα Πάντου, τη «Γιώτα» μας, όπως την φωνάζαμε όλοι.

Η Γιώτα, πεθερά του π.Παύλου Γρηγορίου, ήρθε στην Αγγλία το 2013 και ξεκίνησε να εργάζεται στον Ναό του Αγίου Ιωάννου με εξαιρετική αφοσίωση και αγάπη. Ανέλαβε τον καθαρισμό όλων των κτηρίων, του Ναού, του Σχολείου και της Αίθουσας Εκδηλώσεων, την προετοιμασία των Κολλύβων, και πολλές άλλες εργασίες που την κατέστησαν απαραίτητη στην Κοινότητά μας. Χαρακτηριστική ήταν η ευγένειά της, η αγάπη της προς όλον τον κόσμο, το τραγούδι της και το αστείρευτο χαμόγελό της σε όλες τις συνθήκες. Η Γιώτα έφυγε ξαφνικά τον περασμένο μήνα, στην ηλικία των 57 ετών και άφησε ένα δυσαναπλήρωτο κενό τόσο στην οικογένειά της, όσο και σε όλη την κοινότητα. Θα λείψει σε όλους μας, μα ακόμη περισσότερο στην εγγονή της τη Νεφέλη που δεν σταματά να την αναζητά...!

Το μνημόσυνο θα τελεστεί αμέσως μετά τη Θεία Λειτουργία, περίπου στις 12 το μεσημέρι. Σας περιμένουμε όλους να τιμήσουμε τη μνήμη της και να προσευχηθούμε μαζί να αναπαύσει ο Αγιος Θεός την ψυχή της. Θα ακολουθήσει τσάι, καφές και κεράσματα στην Αίθουσα Εκδηλώσεων τα οποία θα προσφέρει η Κοινότητα στη μνήμη της.

Τα παιδιά της
Άννα & π.Παύλος
Κώστας & Δήμητρα

Η εγγονή της
Νεφέλη

Οι Ιερείς, ο Πρόεδρος και η Κοινότητα του Αγίου Ιωάννου του Βαπτιστού.

† ΑΓΓΕΛΙΑ ΘΑΝΑΤΟΥ - ΚΗΔΕΙΑ

Πασχάλης Benedetti

Απεβίωσε την Τρίτη 20.08.2019, ο Πασχάλης Benedetti σε ηλικία 70 ετών.

Αφήνει τη σύζυγό του Bee Choo και πολλούς συγγενείς και φίλους στο Λονδίνο και Penang Malaysia.

Η κηδεία του θα γίνει τη Δευτέρα 09.09.019 και ώρα 1.00μμ από την Εκκλησία του Αποστόλου Ανδρέα, Kentish Town Road, London NW1 9QA και η αποτέφρωση στο Hoop Lane Crematorium στο Golders Green.

Λουλούδια ή εισφορές είναι ευπρόσδεκτα.

Τηλ. οικείων: 07798 558 583

† DEATH ANNOUNCEMENT

Pascalis Benedetti

Passed away on Tuesday 20.08.2019 at the age of 70.

He leaves his wife Bee Choo and many relatives and Friends. in London and Penang Malaysia.

The funeral will take place on Monday 09.09.2019 at 1.00pm at the Greek Orthodox Church of St. Andrew, Kentish Town Road, London NW1 9QA and the cremation at Hoop Lane Crematorium in Golders Green.

Donations or flowers are welcome.

Tel: 07798 558 583

† ΑΓΓΕΛΙΑ ΘΑΝΑΤΟΥ - ΚΗΔΕΙΑ

Αγνή (Φούλλα) Γρηγόρη (Κατσαρίδη)

(από τις Πάνω Αρόδες, Πάφο)

Απεβίωσε το Σάββατο 17.08.2019, η Αγνή (Φούλλα) Γρηγόρη (Κατσαρίδη) σε ηλικία 80 ετών.

Ήρθε στο Λονδίνο το 1974.

Αφήνει τον σύζυγό της Γιώργο Γρηγόρη και την οικογένειά του, 2 αδελφές: Αναστασία και Ελπίδα, την οικογένειά τους, τον αδελφό της †Γιώργο Κατσαρίδη και την οικογένειά του.

Η κηδεία της θα γίνει την Παρασκευή 06.09.2019 και ώρα 12.30μμ από την Εκκλησία Αγίου Ιωάννη του Βαπτιστή, Wightman Road, London N8 0LY και η ταφή στο New Southgate Cemetery η ώρα 2.30μμ.

Λουλούδια ή εισφορές για το Cancer Research είναι ευπρόσδεκτα.

Η παρηγοριά θα δοθεί στο χολ της Εκκλησίας.

Τα λουλούδια να αποστέλλονται στο Demetriou & English Funeral Directors, 131-133 Myddleton Road, Wood Green, London N22 8NG, Tel: 020 8889 9888 - Web: www.d-e.co.uk μέχρι την Παρασκευή 06.09.2019 η ώρα 9.00πμ.

† DEATH ANNOUNCEMENT

Agni (Foulla) Gregory (Katsarides)

(from Pano Arodes, Paphos)

Passed away on Saturday 17.08.2019 at the age of 80.

She came to England in 1974.

Agni leaves her husband George Gregory and his family, 2 sisters: Anastasia and Elpida and their families, brother †George Katsarides and his family.

The funeral will take place on Friday 06.09.2019 at 12.30pm at the Greek Orthodox Church of St. John the Baptist, Wightman Road, London N8 0LY and the burial at New Southgate Cemetery.

Flowers or donations for Cancer Research are welcome.

The wake will take place at the Church hall.

Flowers may be sent to Demetriou & English Funeral Directors, 131-133 Myddleton Road, Wood Green, London N22 8NG, Tel: 020 8889 9888 by 9.00am on Friday 06.09.2019.

† ΑΓΓΕΛΙΑ ΘΑΝΑΤΟΥ - ΚΗΔΕΙΑ

Λοΐζος Γεωργίου Λοΐζου

(από τον Άγιο Ανδρόνικο Καρπασίας)

Απεβίωσε τη Δευτέρα 19.08.2019, ο Λοΐζος Γεωργίου Λοΐζου σε ηλικία 78 ετών.

Αφήνει τη σύζυγό του Άνθη, την κόρη του Αντρούλλα-σύζυγό της Τάκη, 5 εγγόνια: Άνθη, Νίκο, Χριστίνα, Λουΐζα και Theo, 6 δισέγγονα, 3 αδέλφια: Άννα, Σταυράκη και Κυριάκο, συγγενείς και φίλους.

Η κηδεία του θα γίνει την Πέμπτη 05.09.2019 και ώρα 12.00 το μεσημέρι από την Εκκλησία Αγίου Ιωάννη του Βαπτιστή, Wightman Road, London N8 0LY και η ταφή στο Islington & St. Pancras Cemetery, 278 High Road, East Finchley N2 9AG.

Η παρηγοριά θα δοθεί στο χολ της Εκκλησίας.

Τηλ. οικείων: 07951 180 273

ΕΥΧΑΡΙΣΤΗΡΙΟ

Ανδρέας Μιχαηλίδης

(Λευκωσία)

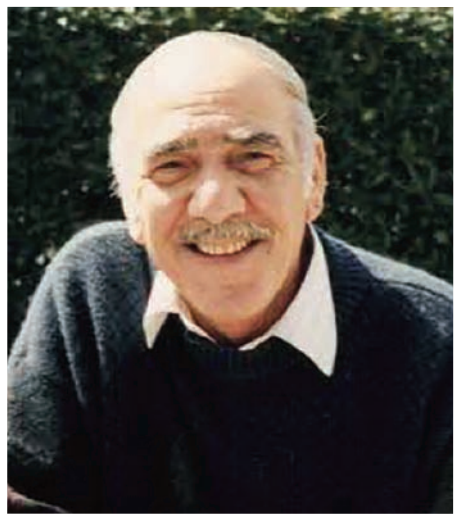

Μη ανακύψαντες ακόμη από το βαρύ πλήγμα του θανάτου του πολυαγαπημένου και αξέχαστού μας

Ανδρέα Μιχαηλίδη

θέλουμε να ευχαριστήσουμε όλους όσοι παρευρέθηκαν στην κηδεία, έκαναν εισφορές για την Εκκλησία του Αγίου Παντελεήμονος, κατέθεσαν στεφάνια, απέστειλαν συλλυπητήρια μηνύματα ή συμμετείχαν με οποιονδήποτε τρόπο στο βαρύ μας πένθος.

Η οικογένεια του.

THE PENRIDGE SUITE

A COMFORTABLE AND RELAXED SETTING FOR A

WAKE

THE PENRIDGE SUITE IS A SUITABLE VENUE FOR POST-FUNERAL GATHERINGS WHERE FAMILY AND FRIENDS CAN PAY THEIR FINAL TRIBUTES

OUR PROFESSIONAL AND EXPERIENCED TEAM ARE HERE TO ORGANISE AND ASSIST YOU DURING THIS DIFFICULT TIME

CONTACT US FOR A QUOTE AND TO DISCUSS YOUR REQUIREMENTS

TEL: 020 8362 0881

Email: info@thepenridge.co.uk

470 Bowes Road, London N11 1NL

† ΑΓΓΕΛΙΑ ΘΑΝΑΤΟΥ - ΚΗΔΕΙΑ

Κυριάκος (Charlie) Κωνσταντή

(από το Γεράνι Αμμοχώστου)

Απεβίωσε την Τετάρτη 14.08.2019, ο Κυριάκος (Charlie) Κωνσταντή σε ηλικία 74 ετών.

Αφήνει τη σύζυγό του Christine, 3 παιδιά: Βάσο, Ηλία και Άντρη, 2 νύφες: Helen και Jane, 8 εγγόνια: Sophia, Gaby, Mariana, Charlie, George, Nicole, Vinnie και Sully, 4 αδελφούς: Peter, Steve, Andrew, George, την αδελφή του Mary, συγγενείς και φίλους.

Η κηδεία του θα γίνει την Τρίτη 03.09.2019 και ώρα 10.00πμ από την Εκκλησία της Παναγίας, Trinity Road, Wood Green, London N22 8LB και η ταφή στο κοιμητήριο του New Southgate.

Η παρηγοριά θα δοθεί στο Ariana Banqueting Suite, North London Business Park, Brunswick Park Road, London N11 1GN.

Λουλούδια ή εισφορές για το British Heart Foundation είναι ευπρόσδεκτα.

Τηλ. οικείων: 07949 875 342

Your presence will be missed.
Your memory we will cherish.
Loving you always. Forgetting you never.
RIP

† DEATH ANNOUNCEMENT

Kyriacos (Charlie) Constanti

(from Yerani - Famagusta)

Sadly passed away on Wednesday 14.08.2019 at the age of 74.

He leaves behind his wife Christine, 3 children: Vasos, Elia and Andrie, 2 daughters-in-law: Helen and Jane, 8 grandchildren: Sophia, Gaby, Mariana, Charlie, George, Nicole, Vinnie and Sully, 4 brothers: Peter, Steve, Andrew, George, sister Mary, relatives and friends.

The funeral will take place on Tuesday 03.09.2019 at 10.00am at the Greek Orthodox Church of St. Mary, Trinity Road, Wood Green, London N22 8LB and the burial at New Southgate cemetery.

The wake will take place at Ariana Banqueting Suite, North London Business Park, Brunswick Park Rad, London N11 1GN.

Flowers or donations for the British Heart Foundation are welcome.

Tel: 07949 875 342

Pola Florist
FLOWERS FOR WEDDINGS, FUNERALS AND ALL OCCASIONS
101-103 GREEN LANES, LONDON N13 4SP
T 020 8881 0228
info@polaflorist.com www.polaflorist.com

ΠΑΡΟΙΚΙΑΚΗ
140 Falkland Road, London N8 0NP
Η «Παροικιακή» εκφράζει τα βαθιά της συλλυπητήρια σε όλους τους οικείους των αποθανόντων.
Parikiaki Haravgi (UK) Ltd - registered at the PO as a newspaper
Για θανάτους, μνημόσυνα και ευχαριστήρια παρακαλώ επικοινωνάτε μαζί μας το αργότερο μέχρι την Τρίτη το απόγευμα στο:
020 8341 5853 ή
email: memorials@parikiaki.com

FUNERAL CATERING SERVICES (PARIORKA)
We provide a variety of food, hot and cold and beverages to your requirements to your home or a venue chosen by you or recommended by us.
Please contact
TONY VOUROU
07802 266 841
info@onestopcoordinations.com

Demetriou & English
FUNERAL DIRECTORS LTD
For further information, call us on 020 8889 9888
131-133 Myddleton Road,
Wood Green, London N22 8NG
Fax: 020 8888 9205
info@d-e.co.uk www.d-e.co.uk
Your local independent funeral director and monumental mason
- For all funeral related requirements
- Burials and cremations
- Worldwide repatriations
- Chapel of Rest facilities
- Assistance with DSS claims
- 24 hour personal service
- We guarantee the best prices, quality and professionalism
- Ταφές και αποτεφρώσεις
- Χώροι παραμονής και ξεκούρασης οικογένειας και συγγενών
- Βοήθεια με επιδόματα του Γραφείου Κοινωνικών Υπηρεσιών
- Μεταφορά σορών στο εξωτερικό
- 24-ωρη προσωπική εξυπηρέτηση
- Ταφόπλακες
- Καλύτερες τιμές, ποιότητα και επαγγελματισμός

9ον ετήσιο

ΜΝΗΜΟΣΥΝΟ

Στέλλα Ευγενίου Στυλιανίδη

(Λαζανιά)

Τελούμε την προσεχή Κυριακή 01.09.2019,
στην Εκκλησία της Παναγίας Camberwell,
305 Camberwell New Road, London SE5 0TF,
το 9ον ετήσιο μνημόσυνο της πολυαγαπημένης
και αξέχαστής μας μητέρας, γιαγιάς και αδελφής

Στέλλας Ευγενίου Στυλιανίδη

(Λαζανιά)

και καλούμε όλους όσοι τιμούν τη μνήμη της
όπως παρευρεθούν.

**Παιδιά: Γιώργος, Άκης και Μάριος, εγγόνια,
αδελφή Μαρία και λοιποί συγγενείς.**

Επίσης, τελούμε την Κυριακή 01.09.2019 στην Εκκλησία
Αγίου Γεωργίου, Λαζανιά, το 9ον ετήσιο μνημόσυνο.

The 9th year Memorial of

Stella Evgeniou Stylianides

(from Lazania - Nicosia)

will be held on Sunday 01.09.2019 at the Greek Orthodox
Church of St. Mary's Camberwell,

305 Camberwell New Road, London SE5 0TF.

Relatives and friends are invited to attend.

Children: George, Akis and Marios, grandchildren,

sister Maria and other relatives.

Also the 9th memorial service will take place on Sunday
01.09.2019 at the Church of St. George, Lazania, Cyprus.

† ΜΝΗΜΟΣΥΝΟ

Τελούμε την Κυριακή 08.09.2019, στην Εκκλησία Αγίου Ιωάννη του Βαπτιστή, Wightman Road, London N8 0LY, το 40ήμερο μνημόσυνο του πολυαγαπημένου και αξέχαστού μας αδελφού και θείου

Πέτρου Πέτρου

(Λιμνιά Αμμοχώστου)

και καλούμε όλους όσοι τιμούν
τη μνήμη του όπως παρευρεθούν.

Η οικογένειά του.

ΕΥΧΑΡΙΣΤΗΡΙΟ

Θέλουμε να ευχαριστήσουμε όλους όσοι παρευρέθηκαν στην κηδεία, έκαναν εισφορές για το Kidney Research, κατέθεσαν στεφάνια, απέστειλαν συλλυπητήρια μηνύματα ή συμμετείχαν με οποιονδήποτε άλλον τρόπο στο βαρύ μας πένθος.

Η «Παροικιακή» εκφράζει τα βαθιά της συλλυπητήρια σε όλους τους οικείους των αποθανόντων.

Για αγγελίες:
μνημόσυνα και θανάτους
παρακαλώ τηλεφωνήστε:

020 8341 5853

Note of Thanks
Maria Flourentzou

Maria Flourentzou's family would like to thank everyone who attended her funeral, for the beautiful flowers that were sent, and for the donation of £500 in her name for the Twelve Apostles Church. She will be greatly missed.

---

† ΜΝΗΜΟΣΥΝΟ

Νικόλας Γεωργίου Κακκουρή

(Καλογραία, Κερύνεια)

Τελούμε την προσεχή Κυριακή 01.09.2019, στην Εκκλησία του Αποστόλου Βαρνάβα, Finsbury Road, Wood Green, London N22 8PA, το 40ήμερο μνημόσυνο του πολυαγαπημένου και αξέχαστού μας πατέρα, παππού και αδελφού **Νικόλα Γεωργίου Κακκουρή** και καλούμε όλους όσοι τιμούν τη μνήμη του όπως παρευρεθούν.

Η οικογένειά του.

Θέλουμε να ευχαριστήσουμε όλους όσοι παρευρέθηκαν στην κηδεία, έκαναν εισφορές για το Antony Nolan και Dementia Society, (£680), κατέθεσαν στεφάνια, απέστειλαν συλλυπητήρια μηνύματα ή συμμετείχαν με οποιονδήπότε άλλον τρόπό στο βαρύ μας πένθος.

---

† ΜΝΗΜΟΣΥΝΟ

Τελούμε την προσεχή Κυριακή 01.09.2019, στην Εκκλησία Αγίου Ιωάννη του Βαπτιστή, Wightman Road, London N8 0LY, το 1ον ετήσιο μνημόσυνο του πολυαγαπημένου και αξέχαστού μας συζύγου, πατέρα, παππού, αδελφού και θείου

Κωσταντίνου Κτίστη (Ιωάννου)

(Κελοκέδαρα, Πάφος)

και καλούμε όλους όσοι τιμούν
τη μνήμη του όπως παρευρεθούν.

Η σύζυγος, παιδιά, εγγόνια, αδέλφια και λοιποί συγγενείς.

---

† ΑΓΓΕΛΙΑ ΘΑΝΑΤΟΥ - ΚΗΔΕΙΑ

Λουκία Ιωσηφίδης

(από το Πατρίκι)

Απεβίωσε το Σάββατο 17.08.2019, η Λουκία Ιωσηφίδης σε ηλικία 87 ετών.

Αφήνει την κόρη της Μαίρη και τον υιό της Άντη, τον γαμπρό της Άντη, τη νύφη της Τίνα, 4 εγγόνια: Elena, Lucy, Natalie και Louis, τον αδελφό της Ανδρέα, τα αδελφότεκνα της καθώς και πολλούς άλλους συγγενείς και φίλους.

Η κηδεία της θα γίνει την Τετάρτη 04.09.2019 και ώρα 10.00πμ από την Εκκλησία Αγίου Ιωάννη του Βαπτιστή, Wightman Road, London N8 0LY και η ταφή στο κοιμητήριο του New Southgate.

Λουλούδια ή εισφορές για το London Ambulance Service και The Haynes Dementia Hub είναι ευπρόσδεκτα.

Τηλ. οικείων: 020 8348 1717

† DEATH ANNOUNCEMENT

Loukia Josephides

(from Patriki)

Sadly passed away on Saturday 17th August 2019 aged 87.

She leaves behind her daughter and son, Mary and Andy, son-in-law Andy, daughter-in-law Tina, grandchildren Elena, Lucy, Natalie and Louis, her brother Andreas and many adored nieces, nephews and friends.

The funeral will take place on Wednesday 4th September at 10.00am at The Greek Orthodox Church of St John The Baptist, Wightman Road, London N8 0LY. The burial will follow at New Southgate Cemetery.

Flowers will be appreciated or alternatively the family would welcome donations collected at the church for the London Ambulance Service and The Haynes Dementia Hub.

Tel: 020 8348 1717

burgéon
floral design
Specialising in Funerals
Λουλούδια και στεφάνια για Κηδείες
Flowers, Wreaths, Sprays and Bouquets for Funerals
106 Cockfosters Road, Cockfosters, Herts EN4 0DP
020 8441 6661 • www.burgeon.co.uk • info@burgeon.co.uk • @burgeonfloraldesign
Weddings Christenings Anniversaries Corporate Special Occasions

YVA SOLICITORS
We Specialise in:-
• Wills & Probate
• Estate and Lifetime Planning
• Lasting Power of Attorney
• Trusts
• Inheritance Tax
Prepare today for your family's tomorrow
Contact Christopher Yiannakas on:-
020 8445 9898
cy@yvasolicitors.com
www.yvasolicitors.com
Head Office:-
811 High Road, North Finchley, London N12 8JT
Central London Office:-
6 Bloomsbury Square, London WC1A 2LP

PARIKIAKI
140 Falkland Road, London N8 0NP
Parikiaki Newspaper would like to express their condolences to all bevearing readers.
Parikiaki Haravgi (UK) Ltd - registered at the PO as a newspaper
CONTACT US
email
memorials@parikiaki.com
Fax
020 8341 6642
Telephone
020 8341 5853
FIND US
www.parikiaki.com

«Ο Ν. Μούγιαρης υπήρξε υπόδειγμα γνήσιας πατριωτικής προσφοράς»

«Η μεγαλύτερη τιμή της οποίας μπορεί να τύχει ένας άνθρωπος είναι η μετά θάνατον καθολική αναγνώριση της πορείας που διέγραψε ενόσω βρισκόταν εν ζωή». Με τη φράση αυτή, ο Πρόεδρος της Δημοκρατίας, Νίκος Αναστασιάδης, άρχισε τον επικήδειο λόγο του, το στερνό αντίο, στον ευπατρίδη ομογενή και προσωπικό του φίλο, Νίκο Μούγιαρη ο οποίος προσφάτως απεβίωσε στις ΗΠΑ, ωστόσο η σορός του μεταφέρθηκε για ταφή στη γενέθλια γη της Αθηένου και στην Εκκλησία Παναγίας Χρυσελεούσης.

Συνεχίζοντας, ο Πρόεδρος της Δημοκρατίας, σημείωσε ότι ο εκλιπών, «εργαζόμενος ακούραστα και με επιμονή για την επικράτηση των αξιών της ελευθερίας, της δημοκρατίας και των ανθρώπινων δικαιωμάτων στην Κύπρο, βρισκόταν πάντοτε στην πρώτη γραμμή, διαδραματίζοντας σπουδαίο και πολλές φορές καθοριστικό ρόλο όσον αφορά τις διεκδικήσεις και την προώθηση ζητημάτων που άπτονται του κυπριακού προβλήματος, στις Ηνωμένες

Πολιτείες».

Όπως είπε ο Πρόεδρος Αναστασιάδης, «το άρτια στελεχωμένο και οργανωμένο αυτό δίκτυο της διασποράς, κινητοποιούμενο άμεσα και αποτελεσματικά, ως ακριβώς και οι στόχοι που έθεσε ο Νίκος Μούγιαρης, πέτυχε σε πολλές περιπτώσεις την εναρμόνιση της πολιτικής των ΗΠΑ με τα συμφέροντα της Κύπρου και της Ελλάδας».

Ανέφερε ότι «στο πλαίσιο αυτό, απετέλεσε έναν σπουδαίο πρεσβευτή των δικαίων του Κυπριακού Ελληνισμού και υπόδειγμα γνήσιας πατριωτικής προσφοράς των Ελλήνων Κυπρίων της διασποράς προς την πατρίδα τους».

Σημειώνοντας ότι «η μεγαλύτερη τιμή της οποίας μπορεί να τύχει ένας άνθρωπος είναι η μετά θάνατον καθολική αναγνώριση της πορείας που διέγραψε ενόσω βρισκόταν εν ζωή», ο Πρόεδρος Αναστασιάδης είπε ότι «μίας τέτοιας ακριβώς καθολικής αναγνώρισης έτυχε δικαίως η υποδειγματική, σεμνή πορεία ζωής, την οποία ο αείμνηστος Νίκος Μούγιαρης επέλεξε συνειδητά να ακολουθήσει κερδίζοντας την εκτίμηση και τον σεβασμό, όχι μόνο των συμπατριωτών του, αλλά και του μεγάλου κύκλου της αμερικανικής κοινότητας της οποίας αποτελούσε αναπόσπαστο μέρος».

«Απτή επιβεβαίωση τούτων αποτελεί η σωρεία άρθρων και θετικών σχολίων που ακολούθησαν της θλιβερής είδησης του θανάτου του Νίκου, αλλά και η μαζική παρουσία της πολιτικής ηγεσίας του τόπου, των αναρίθμητων φίλων, των ευεργετηθέντων και εκτιμητών του έργου του», είπε ο Πρόεδρος, σύμφωνα με ανακοίνωση από το Γραφείο Τύπου και Πληροφοριών.

Πρόσθεσε ότι «αποχαιρετώντας σήμερα τον Νίκο Μούγιαρη αποχαιρετούμε τον άνθρωπο, ο οποίος διακρίθηκε για τα ξεχωριστά χαρακτηριστικά της προσωπικότητάς του, με κύριο το εξαίρετο του ήθους του, την ανιδιοτελή προσφορά στον συνάνθρωπο, αλλά και την περισσή αγάπη που έτρεφε για την πατρίδα του και τον Ελληνισμό, γενικότερα».

† ΑΓΓΕΛΙΑ ΘΑΝΑΤΟΥ ΚΗΔΕΙΑ

Κατερίνα Μιχαήλ

(από το Πατρίκι)

Με βαθιά θλίψη αγγέλλουμε ότι απεβίωσε τη Δευτέρα 19.08.2019, η αγαπημένη μας μητέρα και γιαγιά Κατερίνα Μιχαήλ.

Αφήνει 3 κόρες: Παναγιώτα, Φούλλα και Ελένη, γαμπρούς, 6 εγγόνια, 6 δισέγγονα, 2 αδελφές: Αντρούλλα και Μαρούλλα, 2 αδελφούς: Μιχάλη και Χριστοφή.

Η κηδεία της θα γίνει τη Δευτέρα 09.09.2019 και ώρα 12:00 το μεσημέρι από την Εκκλησία των Αγίων Κωνσταντίνου και Ελένης, 69a Westow Street, London SE19 3RW (parking available in Sainsbury's, opposite church) και η ταφή στο Grove Park Cemetery, Marvels Lane, Grove Park, London SE12 9PU.

Η παρηγοριά θα δοθεί στο St Laurence Church, the "Coffee Bar Room", 37 Bromley Road, London SE6 2TS (parking available).

Λουλούδια ή εισφορές για το British Heart Foundation είναι ευπρόσδεκτα.

26.10.1923 – 19.08.2019

† DEATH ANNOUNCEMENT

Katerina Mihail

(from Patriki)

It is with deep sorrow that we announce the death of our beloved mother, grandmother and great-grandmother Katerina Mihail who passed away peacefully on Monday 19th August 2019.

She leaves behind her three daughters Panayioda, Foulla and Eleni, sons-in-law, six grandchildren, six great-grandchildren, two sisters Androulla and Maroulla and two brothers Michael and Christophi.

The funeral will be held on Monday 9th September 2019 at 12:00 noon at the Greek Orthodox Church of Ss Constantine & Helen, 69a Westow Street, London SE19 3RW (parking available in Sainsbury's, opposite church) followed by the burial at Grove Park Cemetery, Marvels Lane, Grove Park, London SE12 9PU.

The wake will take place at St Laurence Church, the "Coffee Bar Room", 37 Bromley Road, London SE6 2TS (parking available).

Flowers or donations for the British Heart Foundation are welcome.

13.12.1958 – 27.08.2019

† DEATH ANNOUNCEMENT

Elias Vassos Elia

It is with great sadness that we announce the death of our beloved Elias Vassos Elia who passed away on Tuesday 27th August 2019, aged 60.

Elias was a truly great and much loved man, by all who knew him. He leaves behind his adoring wife Anthy, son Andreas, daughter Ellie and partner Hakeem, three brothers, father- and mother-in-law, brothers- and sisters-in-law, nephews, nieces, god-children and many close friends.

The funeral service will take place on Thursday 5th September 2019 at 12:00 noon at the Greek Orthodox Church of St. Demetrios, Town Road / Logan Road, London N9 0LD, followed by the burial at Edmonton Cemetery, Church Street, London N9 9HP at 1:30pm.

A celebration of Elias life will then take place at Harringay Borough Football Club, Coles Park, White Hart Lane, London N17 7JP.

The family have requested that instead of flowers donations be made for the benefit of The North London Hospice. A donation box will be available at the service.

Michael Yiakoumi

Liverpool's strength showed once Joel Matip headed home from a corner

David Luiz desperately pulled his shirt in the area, of Salah who then converted from the spot before later producing a solo tour de force to spin and speed away from the hapless Brazilian and slot home a wonderful left-foot finish. Arsenal earned a late consolation through substitute Lucas Torreira

Sergio Aguero struck twice as Manchester City moved into second place in the Premier League, two points behind leaders Liverpool, with a 3-1 win at Bournemouth on Sunday. Aguero, who has scored in all three games this season, gave City a 15th-minute lead.Raheem Sterling doubled City's lead with a confident finish.But Bournemouth got back into the game in magnificent fashion, just before the interval, thanks to an unstoppable curling free-kick from substitute Harry Wilson, on loan from Liverpool. Aguero poked home his second goal in the 63rd minute.

A penalty from Mexican Raul Jimenez, in the seventh minute of added time, earned Wolverhampton Wanderers a 1-1 draw at home to Burnley who had taken the lead in the 13th minute with a superb 20 metre strike from in-form Ashley Barnes, who has scored in all three games this season and now has four goals to his name.

Tottenham Hotspur fell to a surprise 1-0 defeat at home to Newcastle United in the Premier League on Sunday with Brazilian Joe Linton grabbing the winner.

The win was a much-needed one for Newcastle manager Steve Bruce who had lost his first two games after taking over from Rafa Benitez in the close-season..

Earlier, Manchester United's hopes of continuing a promising unbeaten start to the campaign were undone by Palace's 93rd-minute strike from Patrick van Aanholt in a 2-1 victory for Roy Hodgson's strugglers.Daniel James thought he had earned United a point by cancelling out Jordan Ayew's first-half goal in the 89th minute but toothless United were left to rue their second missed penalty of the week.

Lampard finally landed his first managerial victory for the Blues at the fourth attempt as Tammy Abraham's double inspired a thrilling 3-2 win at Norwich City for his youthful side.Lampard, back at the club he graced for 13 years as a player, fielded the youngest Chelsea side in a league match for 25 years, with an average age of 24.

Abraham struck in just the third minute, and after Norwich had twice fought back from a goal down, he also proved the match-winner at Carrow Road with another superb strike in the 68th minute.Another of Lampard's starlets, Mason Mount, also scored while Teemu Pukki continued his dazzling start to the season for Norwich with a league-leading fifth goal.

Leicester City moved up to third on five points after a first-half goal from Jamie Vardy and a thunderously struck winner from Harvey Barnes repelled a fightback from Sheffield United in a 2-1 win at Bramall Lane.

Brighton & Hove Albion's encouraging start under Graham Potter also hit the buffers after the 30th-minute sending off of Florin Andone allowed Southampton to take control and win 2-0 on the road.

Watford saw their painful, pointless start to the season continue with a 3-1 defeat at Vicarage Road to West Ham United, for whom new record French signing Sebastien Haller scored a second-half double.

Promoted Aston Villa earned their first Premier League points of the season with a 2-0 win over Everton thanks to goals from Wesley and Anwar El Ghazi at Villa Park on Friday.

14 year old up and coming UK Cypriot tennis star Alex Michael wins major junior tournament

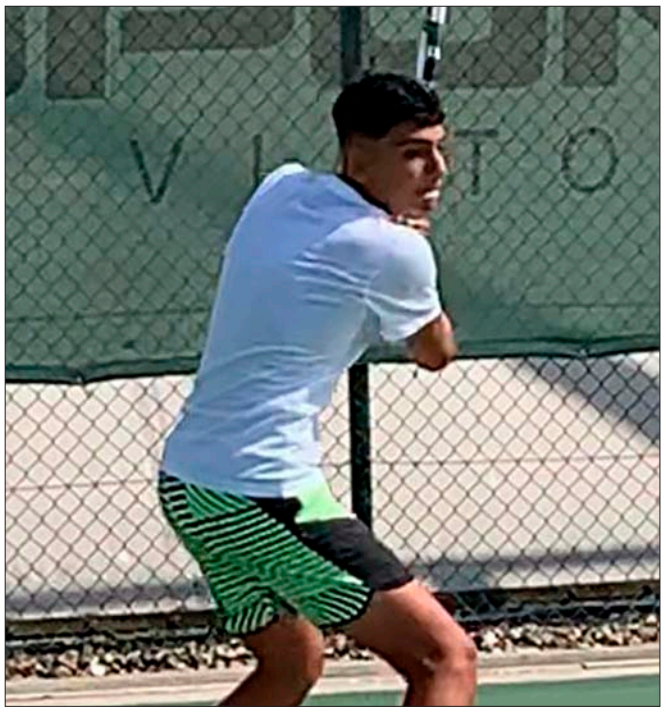

Great performances from Alex Michael, U18 G4 winner defeating 1st and 2nd seeds and the fast improving Daniel Santos who made the finals of the U14s. `

It was a Grade 4 Under 18s Tournament held at Connaught Club in Chingford, Michael beat the No1 seed in the Semis and the No2 seed in final. Winning 10 8 in 3 set tiebreak decider.

14 year old Alex Michael from Enfield has been playing tennis since the age of five, he has been training at WIMX academy from the age of eight trained by Andrew Foster ex professional UK tennis singles,doubles and Davis Cup star.

Michael's paternal grandparents are from Vasili, Leonarisso and Yialoussa and his maternal grandparents from Famagusta.

Cypriot League kicks off

The 81st Cyprus football championship kicked-off on Friday night with Pafos FC beating Nea Salamina 2-1, former Arsenal star Jay Simpson was on display for Nea Salamina and former Crystal Palace star Jason Puncheon for Pafos. Pafos took the lead through Berigaud, Nea Salamina equalised through Onuegbu not long after Pafos regained the lead and won the game with a Nemec goal on the 90th minute.

AEL of Limassol and Anorthosis of Famagusta drew 0-0. Ethnikos Achna beat Enosis Neon Paralimniou 4-3.

Matt Derbyshire got both of Omonia's goals in their 2-0 win over Doxa with their new coach Henning Berg appearing satisfied with his team's performance.

The games APOEL-Olympiakos and AEK-Apollon were postponed due to the European games of APOEL and Apollon.

Standings:

Omonia	3
Paphos FC	3
AEL	1
Anorthosis	1
Nea Salamina	0
Doxa	0
Paralimni	0
Ethnikos	0
APOEL	0
Apollon	0
AEK	0
Olympiakos	0

New Salamis and St Panteleimon in FA Vase Cup this week - the final to be played at Wembley

New Salamis

St. Panteleimon

New Salamis and St Panteleimon who are both in the same division in in the South Midlands and Spartan League have both entered the FA Vase Cup. For New Salamis it is their first time.

St Panteleimon entered last season and won their first and second round qualifying games beating Holmers Green 3-1 and Long Buckby 4-1 and in the first round they played the eventual cup finalists Cray Valley where they had two matches the first they finished 0-0 full time and in extra time the St Panteleimon keeper was injured and they stopped play. The game was replayed and Cray Valley won 3-1.

This season in the first round qualifying games New Salamis are home to Codicote at Enfield Town Football Club, The Queen Elizabeth Stadium, Donkey Lane, Enfield, EN1 3PL and St Panteleimon are home to Long Buckby at North Greenford FC, Berkeley Fields, Berkeley Avenue, Greenford UB6 0NX.

Both games to be played at 3.00pm this Saturday 31st August.

New Salamis opponents Codicote FC has been in existence since 1912 playing its part in local Hertfordshire Football, but after several promotions the Senior side now represents the Village in the Spartan South Midlands League and while their status enables entry into the World Famous FA Cup and the non-league FA Vase.

St Panteleimon opponents are Long Buckby formed in 1937 and are a football club based in Long Buckby, near Northampton, Northamptonshire, England. They are currently members of the United Counties League Division One.

The Buildbase FA Vase and FA Trophy competitions kick-off for the 2019-20 season in August and September respectively. With the first two draws in both competitions having been made recently, clubs can begin to plan their campaigns which will hopefully end with the dream of a place at Wembley for Non-League Finals Day next May.

Last season's final at the national stadium saw Chertsey Town lift the Vase, beating Cray Valley.

There are 667 clubs from Steps 5-7 of the National League System entered in the Vase this season and that competition gets underway in the first round qualifying taking place on Saturday 31 August with 268 ties scheduled across the country.

Winning clubs will duly progress to the second round qualifying on Saturday 14 September.

Haringey Borough sign six Cypriots for this season, including four Cyprus international players

Haringey Borough who had a very successful season in reaching the first round proper of the FA Cup before losing to League One team Wimbledon FC 1-0 in added time.

They also reached the Bostik League premier division play offs. This season they are already riding high with already holding the top spot and hoping to be there at the end of the season.

They already have a big Cypriot contingent with UK Cypriots manager Tom Loizou and coach John Fitsiou and Chairman Aki Achilleos. This season they have resigned Cypriot internationals Demetris Froxylias from AEK, Athens, Dunbarton and Cyprus international plus another Cyprus international former Enosis Neon Paralimniou player George Arestis and newly signed Paris Panayiotou who played for Ayia Napa and AEL Limassol and Constantino Alexandrou from Aris Limassol. They have also signed Cypriot internationals Stelios Demetriou from St Mirren and Macclesfield and Athos Solomou from Apoel who he played Champions league football for.

So any keen UK Cypriots who want to see Cyprus international stars they have a game this saturday August the 31st at home to East Thurrock in the BostikVictor Premier 3.00pm at Coles Park,White Hart Lane, London N17 7PJ

This page is sponsored by

WORKFLAIR
ESTATE LETTINGS & MANAGEMENT

Guaranteed rents paid and full management services available in East and North London

Northside House
Mount Pleasant
Barnet EN4 9EB

T 020 8888 7067
E info@workflair.co.uk

www.workflair.co.uk